No. 6779 Shanghai Monday, May 28, 1923　THE EASTERN TIMES　Published every morning including Sundays

時報

中華民國十二年
五月念八日 星期一
舊曆癸亥年四月十三日
今天五張售大洋三分
第六千七百七十九號
中華郵政特准掛號立券按照總包特別優益寄遞之報紙
外埠寄報連郵費 中國境內 全年十二元 半年六元 日本境內 全年十二元 半年六元 歐美各國 全年二十四元 半年十二元 (報費先惠郵票九五)
廣告刊例

本報今日第五張圖畫週刊閱者注意

本報今日第四張載有諦閑法師大乘止觀講義閱者注意

時報館印行 新訂 遠東運動會 中國運動協會 日本運動協會 斐列濱運動協會

(一九二三年)隊球規則 中英合璧本 (定價大洋一角)

田徑賽·游泳·規則 中英合璧本 (定價大洋一角)

學校躉購從廉 有正書局代售

上海華人落袋擊彈比賽會

(組織)由儉德儲蓄會上海總會組織之(賽員及與賽者)(一)儉德儲蓄會會員一元(二)上海華人各團體之會員三元(三)凡自願加入而由儉德儲蓄會擊彈委員會通過者五元(報名)五月三十日以前向儉德儲蓄會撰寫與賽志願書(分配)賽員分配於六月二日下午七時用拈鬮法配定之(日期及地點)預賽自三日起在儉德儲蓄會舉行決賽日期地點臨時公決(贈品)第一儉德儲蓄會會長張鵬雲君贈銀杯一隻第二三四五由儉德儲蓄會各贈普通銀杯一隻 乙5906

抵制和提倡二大問題

現在國民的腦筋 大半已經覺悟 稍有普通知識 就有愛國思想了 抵制劣貨 也是表示愛國思想的一種 但是抵制果然極應要抵制 假使抵制之後 沒有國貨來供給人家應用 那就有不便的感觸了 而且逐漸仍舊要去買劣貨 本園專製牛肉果子食品所用原料 純粹是國產的 生字老牌結汁牛肉 菓汁牛肉 南華李 陳皮梅 種種食品 製法考究清潔 裝潢非常美觀 滋味極其鮮美 足以抵制劣貨 譬如從前游戲場和要貨攤 往往發賣劣貨的要品 吸收幼童的金錢 總計全年漏扈 實在不少 現在大都已經用本園的出品來代替劣貨要品 幼童有美麗裝潢來玩要 又有美味可食 自然更加歡喜 所以我們的營業更加起色 從中挽回外溢不少 然而還望諸君永遠提倡才好 冠生園啓 甲5392

賞格 二千元

敝公司夥友胡錦華上海引翔港人年二十九歲身材適中面色微黃門牙略露近忽捲逃二萬餘元今特懸賞緝拿無論何人如有能通風報信因而緝獲者酬洋一千元扭交正身人贓併獲者酬洋二千元特此通告

上海商務印書館總務處謹啓 甲5539

惠羅公司贈送精美樣本(刻因尚未印齊故外埠先行贈送本埠待後)

本公司在滬開辦迄今已有廿餘年貨物精美價目公道素爲各界贊許茲爲外埠顧客不能親蒞選購特備樣本數千份每本附有各種布疋樣子及貨品圖樣並註有詳細價目倘手執一本恍如親臨敝公司參觀一週且可按圖採購便利異常外埠諸君欲辦貨物請來函索取即當奉上也

上海南京路十三號惠羅公司啓 甲5367

訃 怨不週

先慈胡太夫人痛於民國十二年二月二日壽終湖北本宅不孝正等未能奔喪抱恨終天謹涓於六月一日在江蘇寶山縣楊行鄉本宅領帖叨在戚友同志訃告恐有未週諸希鑒宥謹此哀啓 棘人居正稽顙

凡赴居宅弔唁者請由上海北火車站乘淞滬錢車至吳淞鎮下車即有人招待 居宅治喪處附告

合印約章成案匯覽合同作廢

鄙人前與有正書局合印約章成案匯覽一書曾經訂立合同各存一紙現在所餘之書已經兩造分訖賬目亦已清算了結所存合同作爲廢紙 席子佩啓事 甲5356

籌募賑災公債處通告

籌募賑災公債處爲通告事查本年五月三十一日爲賑災公債第五號息票開始付息之期所有付息機關及支取息銀辦法均照上屆成案辦理除通行各經理機關一體查照外特此通告再所付息銀無論何地一律支付現洋合併聲明 甲5358

國立暨南學校敬謝黃奕住先生

本校建築新校承中南銀行黃奕住先生捐助洋一萬元感佩無已謹此鳴謝

國立暨南學校敬謝簡照南先生

本校建築新校承南洋兄弟烟草公司簡照南先生捐助洋一萬元感佩無已謹此鳴謝

滬閔南柘長途汽車公司公告第三號

本公司經董事會決議定陰歷四月二十六日下午二時開全體股東大會報告本路一切情形及營業狀況屆時希各股東持股款收據至南車站路晉益習藝所內本公司列席與議特此公告

太陽之壽命有窮乎?

大宇之外復有他大宇乎?
天空之星體共有若干?
他星球上亦有生物乎?
日中黑斑，死世界……是什麼?

科學大綱

第一編「談天」就可以答復我們這些和其他許多的問題。全書三十八篇記述科學界一切的智識，新穎而精詳，不僅是愛好科學者所必讀，凡是要知道人與世界宇宙的關係和萬有界一切現象的究竟，都不可不讀這部書。

▲全書四巨冊 第一冊已出
▲預約一次交 十二元 四次分交 先交四元後三期各交三元
▲預約期限 陽曆六月底截止

樣本函索即寄

商務印書館啓

東北大學招生

現招文理法工四科預科生約二百七十名報名自六月一日至七月十日地址在奉天大南關高等師範舊址簡章函索即寄惟須附郵票三分 甲5309

上海華洋德律風公司舉行常年會通告

茲定於本年五月三十一號星期四下午四句鐘在江西路二十四號本公司舉行第二十四次常年會會議下列各事(一)接受董事報告及截至一九二三年三月三十一號止賬目報告(二)更選董事一人(三)更選查賬員(四)討論本公司其餘一切普通營業事宜 本年五月二十二號起至三十一號止股票註冊及過戶等事暫行停止恐未週知特此佈聞 董事部命 秘書泡德謹啓 一九二三年五月十八號 乙5391

商辦漢鎮既濟水電股份有限公司召集股東會通告

本公司訂於陰歷五月初六日即陽歷六月十九日午後一時假漢口總商會開股東定期會報告壬戌年營業狀況收支賬略改選監察人及討論一切進行事件凡我股東務祈於會期前三日攜帶股票至本公司驗明領取入場券選舉票議決票以憑屆期蒞會如因有事不克到會可預先函知公司附具蓋印囑託書囑他股東代理本公司自登報之日起一個月內停止股票過戶除分函遠達外用特登報通知統希公鑒 甲5351

漢口既濟水電股份有限公司發息通告

逕啓者本公司壬戌年股息茲訂於陰歷四月底起給發屆時務望各股東携帶股票息摺至英租界一碼頭本公司領取是所企禱特此通告 5353

德國醫學博士陳任民醫生已由德國回滬

診所 老靶子路十六號 電話北一九四一號 門診下午二時至四時 出診時間除門診外 住宅 法租界蒲柏路四六八號 電話西三八三九號

南通大生紡織公司一二三廠開股東會通告

茲擇定陰歷四月二十六日開一廠股東會二十七日開二廠股東會二十八日開三廠股東會會地址均在上海愛多亞路五十號紗布交易所後市場務望各股東於會期前携帶股票親赴上海九江路念二號本公司事務所驗取入場券以便屆期蒞臨如因事不克親到亦請委託本公司其他股東代表蒞會以資討論本公司此次開會內外各部待商事件甚多關係甚鉅加以近來時局不靖紗市積疲亦應亟籌救濟之策屆期務祈於午後二時蒞臨爲盼 乙5883

交通部直轄滬杭甬鐵路管理局車務處廣告

啓者本路貨車運輸規則業經修訂准於民國十二年六月一日起實行凡欲索閱此項規則或欲更知詳細者請向上海北站本處接洽可也特此佈告 車務總管 乙5369

東方商業銀行上海分行開幕廣告

本行謹擇於陽歷五月三十日 陰歷四月十五日開幕 敬備茶點 恭候各界光臨

行址江西路三十六號 電話經理室中央六四二九 營業部六四三〇 乙5875

中孚銀行廣告

上海銀行公會會員

本行額定資本二百萬元 業已收足一百五十萬元 公積金二十萬元

國內匯兌 天津北京上海漢口南京下關鎮江無錫安東廣東奉天蘇州揚州清江浦蚌埠徐州杭州寧波紹興香港

國外匯兌 英國倫敦 美國紐約舊金山波士頓 法國巴黎 德國柏林 日本東京神戶大阪橫濱 其餘各國大埠均可通匯

押匯 存款 定期 通知 往來 凡各國金銀貨幣均可收存利息從優

押款及放款 定期活期往來透支 租出保管箱 代管個人及團體財產 代理不動產經租及辦理其他一切信託業務取費極廉

儲蓄處 定期普通特別志願四項 本埠外埠均可並備有靈巧儲蓄盒可以隨便領用

總行設在天津法界 分行 北京 上海 漢口

上海仁記路念五號 電話經理室一九二九 各股六四六八 六四六九 匯兌股二五六〇 六四七〇 乙5895

大前門香烟

拆字

商人某甲向拆字先生那裡去拆字拈着前門二字先生道你問何事甲回問生意如何先生笑回好極了前字上頭八加一是小加亅是小字一加人是大字右邊月上加十是有字左邊加禾是利字分明是小往大來大有利也這門字右邊月下加不旁加才是財字左邊上面是日下加三是斗字定主財源茂盛日進斗金矣

大號 普通 分兩種

永泰和煙行 (英商) 上海 ...

司公草烟洋行街丁裕隆君編

青年叢書
心理學初步
舒新城編　定價六角

近年出版的心理學書很多，但這本書程度，是以中學生可以自修作標準的。著者是提倡道爾頓制最力的一人，因實驗此制時深感現在出版界可供中等學生自由閱讀的書太少，特集合青年教育多人，編輯青年叢書，以應這種需要，本書便是此項叢書的第一種。著者又曾任長沙湖南省立第一師範，與中國公學中學部等校心理教科和中學校異常……

崑曲研究專著　曲律易知　出版
英國莎士比亞之詩全球無不欽佩……實與我國之曲相彷彿……曲學上占極大價值自無待言……知之由向無專書故也此書爲
許君守白著　吳君瞿安　所訂……
眼詞曲者若欲研究此美術文學不可不人手一編也線裝精印上下二冊　特價一元六角
有正書局代售　甲5384

教育叢書
教育心理學大意
廖世承譯　定價八角半
中華書局

津浦鐵路管理局招商投標承辦韓浦段添購頭等堅硬橡木或他種硬木軌道橋梁枕木廣告

本局現須添購頭等堅硬橡木或他種硬木橋梁枕木五百根軌道枕木四萬五千根在浦口交貨已奉交通部核准招標承辦如有承辦者可向本局領取投標詳細章程及標函格式在領取時應遵部令先交押款計天津通用銀元一千元此項押款當於開標鑒定後如數發還如得標者自行聲明不願承辦或未能於本局所定期限內前赴本局簽訂合同即將前項押款沒收所投之標即歸無效其標函封面務須註明投標承辦民國十二年分枕木字樣并須用火漆封固於民國十二年六月十二日上午十二時以前郵寄天津河北津浦鐵路管理局照收即於是日下午三時在本局當衆開標如所投之標非用本局發給之標函格式填寫及不按所定時間送到者一概無效所投標價並不以最低價格爲得標之標準或將擬購枕木分給數家承辦悉聽本局主裁　甲5354

津浦鐵路改訂各次快車開到時刻廣告

本局現奉部示將上下行第一第二兩次特別快車及第三第四兩次尋常快車開到時刻另行改訂以便行旅定於五月二十一日起實行茲將改訂時刻列表附後特此廣告　甲5348

第一次特別快車

站名	開/到	時刻
北京前門	開	下午三點念五分
天津東站	到	下午七點十分
天津東站	開	下午八點二十七分
天津總站	到	下午八點二十七分
天津總站	開	下午八點四十七分
滄州	到	下午十一點三十五分
滄州	開	下午十二點三十七分
德州	到	上午二點○一分
德州	開	上午二點十六分
濟南	到	上午四點四十分
濟南	開	上午四點五十分
泰安	到	上午六點四十七分
泰安	開	上午七點○二分
兗州	到	上午八點四十八分
兗州	開	上午九點○三分
臨城	到	上午十一點○七分
臨城	開	上午十一點二十六分
徐州	到	下午十二點五十分
徐州	開	下午一點
南宿州	到	下午二點三十七分
南宿州	開	下午二點三十八分
蚌埠	到	下午四點二十分
蚌埠	開	下午四點二十分
浦口	到	下午八點五十七分

第二次特別快車

站名	開/到	時刻
浦口	開	下午九點
蚌埠	到	上午一點二十四分
蚌埠	開	上午一點三十四分
南宿州	到	上午三點十七分
南宿州	開	上午三點十八分
徐州	到	上午四點五十八分
徐州	開	上午五點○八分
臨城	到	上午六點三十六分
臨城	開	上午六點五十一分
兗州	到	上午八點五十五分
兗州	開	上午九點十五分
泰安	到	上午十一點○九分
泰安	開	上午十一點二十四分
濟南	到	下午一點○六分
濟南	開	下午一點十六分
德州	到	下午三點四十分
德州	開	下午三點五十五分
滄州	到	下午六點二十分
滄州	開	下午六點二十二分
天津總站	到	下午九點十分
天津總站	開	下午九點二十分
天津東站	到	下午九點三十分
天津東站	開	下午十點十分
北京前門	到	上午一點三十分

第三次尋常快車

站名	開/到	時刻
天津東站	開	下午二點三十五分
天津總站	到	下午二點四十五分
天津總站	開	下午三點
滄州	到	下午六點十六分
滄州	開	下午六點二十一分
德州	到	下午九點○八分
德州	開	下午九點二十八分
濟南	到	下午十二點十六分
濟南	開	下午十二點三十一分
泰安	到	上午二點三十六分
泰安	開	上午二點五十一分
兗州	到	上午四五十分
兗州	開	上午五點十分
臨城	到	上午七點三十一分
臨城	開	上午七點四十六分
徐州	到	上午九點二十九分
徐州	開	上午九點四十四分
南宿州	到	上午十一點三十三分
南宿州	開	上午十一點三十五分
蚌埠	到	下午一點三十九分
蚌埠	開	下午一點四十九分
浦口	到	下午六點四十九分

第四次尋常快車

站名	開/到	時刻
浦口	開	下午七點十分
蚌埠	到	下午十二點十一分
蚌埠	開	下午十二點二十六分
南宿州	到	上午二點三十四分
南宿州	開	上午二點三十六分
徐州	到	上午四點三十一分
徐州	開	上午五點二十四分
臨城	到	上午七點十一分
臨城	開	上午七點三十二分
兗州	到	上午九點五十五分
兗州	開	上午十點十五分
泰安	到	上午十二點二十分
泰安	開	上午十二點三十五分
濟南	到	下午二點二十七分
濟南	開	下午二點四十七分
德州	到	下午五點二十九分
德州	開	下午五點四十六分
滄州	到	下午八點二十五分
滄州	開	下午八點二十八分
天津總站	到	下午十一點四十二分
天津總站	開	下午十一點五十三分
天津東站	到	下午十二點○二分

津浦鐵路局啓事

敬啓者月之六日早兩點五十分本路二次特別快車由浦口開至臨城沙溝兩站之間猝遭匪刦旅客受驚非淺本局至抱不安疊經派員沿途慰問照料所有脫險各位旅客本局自應一一道慰恐有未悉住址未及晤敍者特此登報致意統希諒察不盡　甲5312

津浦鐵路管理局廣告

茲本局擬將全線各站裝設廣告之事招商包辦訂有招標辦法如有殷實商人願意納費包辦者請至本局總務處營業課取閱章程特此廣告 ㊀投標定於民國十二年五月五日起截至六月五日止過期不收 ㊁標函內須註明每年願繳納費包辦廣告費天津通用銀圓若干圓並須於封面上書明投包辦廣告標函字樣封固後加蓋火漆圖章 ㊂標函須由郵局掛號投交天津津浦鐵路管理局 ㊃投標須繳押款二百元交由本局總務處營業課轉送會計處收存給以收據 ㊄標函不由郵局投遞或有標函而無押款者均作無效 ㊅開標日期定於陽曆本年六月八日下午三時在本局當衆開拆標函其出價最高者准予包辦惟須遵照本局所訂廣告規條及包辦廣告細則辦理另行訂合同 ㊆所開最高標價如尚不及本局預估最低價格本局有權仍可不取 ㊇投標人所繳押款俟開標後悉數退還收據向本局領回

膠濟鐵路管理局招商承辦巡警夏季服裝廣告

本路巡警夏季服裝有願承辦此項服裝者可向本局領取投標章程標圖樣式閱看投標時須先交投標押款青島通用銀元洋一千一百元或交通部認可銀行之保單當於開標審定後照數發還如得標者自行聲明不願承辦或於本局所定期限內未經來局簽訂合同即將前項押款沒收所投之標即歸無效其標函封面務須註明投標承辦夏季服裝字樣並須用火漆固封蓋戳嚴封於民國十二年五月三十一日上午十二時以前寄到青島本局材料處採買課過期不收即於是日下午三時在本局當衆開標如所投之標非用本局發給之標函格式填寫及不按規定時期送到者一概無效所投之標並不以最低價格爲標準或將擬購服裝分給數家承辦悉聽本局主裁　中華民國十二年　月　日
本路交通部核准招標承辦

等慶廬書例

懷秋孝廉以懸臂書獨立於翰墨之林辛亥來滬……五指之力……之書矣鄭君石門諸刻是也運指宜方寸以內古之人有之矣石室石經是也……程書二王簡牘歐虞碑誌皆運指以助臂而專以臂運者獨張從申……圓偏乃執也臂指交用而妙生不相爲用而勢絀孝廉乃久之……海先生證明之……來所傳指法廉不研練寒暑不輟者又六年作字二百餘萬於是五指之力不差累黍而揮運之妙與臂腕相等……石門銘精指腕運筆如流龍亦爲心折謂以書法論趙之謙陶濬宣無此神妙也余曰是將與鄭孝胥張廉卿鼎足而三矣庚申秋孝廉復來滬觀其所書益多……約介於世之知書者寡叟序

（扁額）每字……（堂幅）……（屏條）……（楹聯）……（橫幅）……（冊頁手卷）每尺……（書眉冊首）每件……（名刺）每字一元……（紈扇摺扇）每……（市招）照扁額減半……⑧磨墨費加一成筆資先惠十日取件……壬戌正月平湖金滌董訂

件交上海愛文義路巡捕房對門

佛教淨業社　及滬市各大箋扇莊　甲5269

白相大世界奉送五千元

大世界三月份贈品券每本五張內有附贈……汽車一部……五千元之贈品……三月念九日……快樂……一試

日夜銀行儲蓄　利中有利　贈外加贈　七大特色

（一）本行贈品儲蓄每戶儲本十元只須投資一次（二）甲種八年期滿還洋二十一元乙種四年期滿返洋十四元計息均在一分以上（三）每一儲戶贈大世界遊券兩本每本五張共值洋二元（四）所贈大世界遊券中附有贈品券每月二十九日在大世界開獎頭獎汽車一部值洋五千元小獎甚多（五）各種有獎儲蓄均在儲本內提成此項贈品均另由本行支出（六）此項贈品券係屬本行特別優異辦法非他家所能倣效（七）此項甲乙兩種贈品儲蓄一年以後諸如有不動產可向本行作押欵

農商部批准　邊藏勸業債券

壹等中籤貳萬元　全張三元　分條三角　四月十九日上海開籤

上海裕華儲蓄銀行遷移廣告

本行因如意里舊址不敷辦公今遷移河南路拋球場南首餘慶里一百念八號門牌特此通告　乙5904

裕華銀行敬告儲蓄諸君公鑒　第四期儲蓄券

壹等壹萬元明天在上海開籤

本行儲券總額祇有二萬……中籤有一千二百十二號之多獎額有一萬五千七百九十一元之鉅且已預先提存上海四明銀行以便兌獎立時付本行辦事之妥洽獎之優得獎之易實無出其右者欲儲從速勿失良機

久大碼頭利濟局舊址開籤　電話五七〇三號　乙5903

山東平民工廠興業債券

特等式萬元　全張三元　分條三角　本月廿八開籤　上海

時論

◉私則盡力（景寒）

公則怠。忽私則盡力。中國爲政之徒。無不如是者。即如財政。如今日久已山窮水盡。而無可籌措矣。然一爲最高問題。故大爲活動。雖以至難之財政。尚且如是。其他更可知矣。不特今日然也。試一稽以前歷次大借欵之成立。無一不有私之關係在於其間。名爲國家曰善後曰參戰。而實則或欲成就總統或欲謀爲帝制。或欲爭奪政權。必有力者有一切己之事在其中。而後大借欵之成易於他日是則對於籌欵私則盡力之明證也。雖然財政至今日幾亦無力可盡。所謂盡力者恐亦甚有限耳。

命令

五月念六日大總統令　特任署財政總長張英華兼署鹽務署督辦此令

又令　財政部呈潯州關監督李春暉請予免職李春暉准免本職此令

又令　任命李海恩爲潯州關監督此令

又令　任命陳友雲爲廣東潮循道道尹此令

又令　全國財政討論委員會委員長徐佛蘇呈秘書鄧芷鑑請辭職應照准此令

又令　全國財政討論委員會委員長徐佛蘇呈請任命于世鼎爲秘書應照准此令

又令　徐貫之晉給四等嘉禾章此令

又令　朱漢章給予四等嘉禾章此令

電報

臨城案將開二次會議
▲京奉京漢兩路之戒備

田中玉二十六日到棗莊、鄭士琦報告最近匪情、謂招撫條件、不宜讓步、至多編一混成團、田以爲然、現備二次會議、外團及被擄家屬可預會、（本館二十七日北京電）

田中玉到棗莊、剿匪方略、係一面以重兵合圍、斷匪接濟、一面由調人遊說、磋商辦法、匪情已不若前之崛強、（本館二十七日徐州電）

田中玉二十六日抵棗莊、（本館二十七日天津電）

路局訊、臨城匪減輕條件、將重開官匪和議、（本館二十七日天津電）

僑漢美商會、對臨城案、單獨表示、電京公使暨滬美領、主張美海軍入魯、迫匪釋放僑民、（本館二十七日漢口電）

鮑威爾二十六日返抱犢崮、匪提案件、明日由嶧縣紳士代表上山答復、（本館二十六日徐州電）

連日專車運棗有飛機機關槍子彈甚多、第五師亦開來兩連、（本館二十七日徐州電）

保定運飛機兩架至棗莊、爲偵察匪窟、散佈檄文之用、（本館二十七日天津電）

田中玉二十六日電、據鄭士琦稱、有匪四五十人竄出山下、經警備隊截擊退回、（本館二十六日北京電）

田中玉赴保謁曹錕、二十五日至津、對臨城案主剿、一方勾結匪內部響應、曹囑審慎、宜先救外人、夜赴濟南、軍警均到站送、（本館二十六日天津電）

外交部函領袖葡公使、所請速救被擄外人、已由院電田督、責成妥速營救出險、（本館二十六日北京電）

葡公使見外次沈瑞麟、述臨城匪被包圍、將外人移置山巔、能否用他法救出、沈言政府已定勦撫並施、如不幸害及外人、惟有嚴勦、葡使已諒解、（本館二十六日北京電）

張敬堯派員說當局、願赴魯收拾臨城匪、當局置不理、（本館二十六日北京電）

京奉鐵路、自榆至奉、每車加派路警二名、隨車持槍保護、（本館二十七日天津電）

京漢鐵路第六次車、二十六日有匪圖刦、經第十四師擊散、（本館二十七日北京電）

奉直和議開幕有期

直奉和議、定六月一日在榆關開幕、王承斌陸錦兩代表、二十七日、赴榆關、（本館二十七日北京電）

直奉和議、傳六月朔、在榆關開幕、直方兩代表王承斌陸錦、調人王占元鮑貴卿趙爾巽、聞京奉路局、已備花車、俾諸人乘坐赴榆關、惟行期尚未定、（本館二十七日天津電）

探報喜峯口奉軍、又撤退兩連、前防建築、均停止、（本館二十七日天津電）

張作霖命趙傑、攜欵赴豫、召集舊部、（本館二十七日北京電）

張英華履任後之財政
▲參戰借欵案宗之被燬

陸軍部軍牧司失火、關於參戰借欵卷宗被燬、疑有人放火、圖滅跡、（本館二十七日北京電）

張英華長財、靳雲鵬大出力、參戰帳、將含混結束、（本館二十七日北京電）

十二年公債一千萬、以關稅餘欵作抵、張英華明知不能發行、特先提出、俟國會不通過後、再發鹽餘庫券七百萬、（本館二十七日北京電）

張英華另進行零星借欵、僅成立五六十萬、飭印刷局先印銀角輔幣券、合洋二百萬、法統重光印花、尚未印、（本館二十六日北京電）

張英華於二十六日晨曾邀華銀團到部、商維持內債基金案、後乃付閣議、（本館二十六日北京電）

九六債利息、提關餘一百萬撥付、代稅司包羅未允、已電安格聯、（本館二十六日北京電）

鹽務署督辦、明令張英華兼、（本館二十六日北京電）

十二年公債償還條欵規定六年償清、明年一月起還本、以二五附稅之收入爲担保品、託華人銀行發行、（路透二十七日北京電）

黎黃陂派蔡廷幹、向代理稅務司包羅、商借滬海關建築費百廿萬兩、月撥三十萬兩、以十七萬充議員制憲費、十三萬充使領費、各機關以黎能代議會籌欵、所有欠薪、亦請代籌、以示平均、念六日由陸軍部發起、召各機關人員、開單呈索、（本館二十六日北京電）

吳佩孚電張英華、履行前議將餘欵五百萬、提充購械欠欵、（本館二十七日北京電）

吳佩孚電張英華、請速籌援粵軍費八十萬元、（本館二十六日北京電）

張紹曾請顧維鈞向外銀團幫忙墊欵、顧允以私人襄助、（本館二十七日北京電）

政府發行膠濟贖路債券、一年發行四次、每次二百萬元、仿照農部有獎債券章程辦理、以二成作獎、頭獎十萬元、二獎五萬元、（本館二十七日北京電）

財部秘書黃濬、又蟬聯、因王闓章故、歷任總長均留、（本館二十六日北京電）

楊森首尾受敵之待援

楊森前爲敵攻、後受匪擾、餉又艱窘、形勢危亟、盧金山電速十八師全部入川援助、並電蕭耀南速後路援軍早入川、（本館二十七日漢口電）

楊森再向重慶鹽商、借五十萬、渝商以但軍退時索去五十萬、援軍入渝又籌五十萬、無力再籌、（本館二十七日漢口電）

曹錕吳佩孚蕭耀南各賞援川軍三萬元、盧金山王汝勤趙榮華各賞五千元、楊森賞五萬元、均滙渝分給各軍、（本館二十七日漢口電）

政府擬派李日垓疏通唐繼堯勿干川事、如取消半獨立狀態、即明令任爲滇督理兼省長、（本館二十七日北京電）

政聞舉要

直系對孫中山召集議員、疑孫黎暗中携手、阻礙最高問題、甚注意、（本館二十七日北京電）

倒閣派抵制張閣之硬幹、決議張紹曾任職一日、不通過借欵、不解決最高問題、不同意所發命令、（本館二十七日北京電）

國會修正憲法會議規則、缺席一次扣二十元、一月缺席十二次除名、病假須五人保證、（本館二十六日北京電）

警廳保護北戴河西人、特派副官長警五十六人、水巡十二人、前往駐防、（本館二十六日天津電）

外蒙各盟旗、公推布彥達賴代表來京、向政府請願、驅逐俄黨出境、援救蒙民、（本館二十六日北京電）

津廣興大街二十六晚楊永泰截殺楊婦李崔氏、楊自刎未死、被拘押、（本館二十七日天津電）

津日租界花園街、日僕李姓被人刺殺、兇手未獲、（本館二十七日天津電）

旅津日人松田、假公司名義行騙華商董子祥二千元、潛逃、董訴追、（本館二十七日天津電）

有人謀兼導淮督辦、旅京蘇皖人士、二十七日開緊急會議、一致反對、（本館二十七日北京電）

鄂省賦稅改銀不承認省會議決案、堅持實行、除一面再咨議會說明、一面已電各縣局照辦、（本館二十七日漢口電）

潘守蓀爲京漢路南段保護事、來省請示、（本館二十七日漢口電）

張鳳台呈報、豫省黃沁兩河工程、桃汛期內、保護平穩、（本館二十七日北京電）

指令給還段芝貴官勳、（本館二十六日北京電）

中學會議二十六日閉幕、（本館二十六日天津電）

●希土爭端和平解決

今日政洽委員會土代表態度和緩、希土來有融洽、此可觀爲佳兆、有許多問題已和平解決、（路透二十六日洛桑電）

希臘賠欵問題、爭論頗久、已達危點者、已於今日午後由協約國及希土代表開會解決、結果美滿、大綱爲希臘將加拉葛志三角形土地割與土國以充賠欵、其詳則尚待續議、希土和約將載明希臘承認其在小亞細亞所加損失之責任、而土國鑒於希臘財政現狀願意放棄賠欵要求、希臘所割之加拉葛志三角形地包括加葛志鐵及此鐵與布國邊界間之鐵路在內、凡在摩德斯休戰以後所拘之船隻、雙方互相交還、談判既畢、希土代表維尼齊洛與伊斯美二人彼此握手而散、（路透二十六日洛桑電）

●法國共產黨騷動之近狀

杜塞爾道夫消息、共產黨工人行政會幹事、今日在愛森由法當道允許開會、當場決定擴張威斯伐里亞全境及萊因河右岸之罷工運動、（路透二十六日柏林電）

路透社柏林訪電稱、昨日波冲共產黨與救火員衝突、以水火爲戰具、死二人、傷三十三人、初共產黨迫救火會要求繳出槍械、蓋波冲有武器以自衛之團體、唯救火會也、救火員拒絕之、共產黨及開攻、手槍頻放、磚瓦亂擲、救火員舞皮帶以應之、但水力究嫌不足、救火員旋改用手槍、卒將共產黨擊退、並拘獲十五人、惟數小時後、救火會閱已爲罷工者所佔領、救火員則未受害、（路透二十六日倫敦電）

魯爾罷工風潮、似稍減退、愛森職有暴動、肉舖被迫賤售肉食、魯爾警察早爲法兵逐出、故現缺警察保護、事態乃大棘手、德人已請佔領當道改變與對於此事之態度、（路透二十六日柏林電）

●國際社會黨大會閉幕

國際社會黨大會、今日閉幕、其會通過議案多起、㈠於協約國脅迫德人變爲國家主義派及帝制派之舉提出抗議、㈡請德國勞動家絕對勿從德國資本家不顧犧牲以使德國履行義務者之唆使、㈢抗議魯爾之佔領、英代表對於反對帝國主義決干涉俄國內政一案、未曾投票、（路透二十六日亨堡電）

●國際聯盟禁煙會之種種

禁烟委員會以英美日代表合組股員會、調查日本方面及英美方面所編鴉片入口統計之參差、委員會今日通過朱爾典爵士所提鴉片貿易應有報告之議案、土國宣言、擬將海牙公約列入和約中、（路透二十六日日內瓦電）

要聞

●遷延日久之臨城案

▲官軍包圍匪區

▲鮑威爾回山

大陸報念六日棗莊電云、今夜運到飛機二架、爲助兵隊偵探之用、今兵已將匪區四面圍困、又電云、今日已爲西人入山之第四星期、釋放尚遙遙無期、鮑威爾今日下午仍回山、騎一驢、有一匪爲導、行時天微雨、閱行至半山、有二十六騎匪、迎接上山、鮑臨行時告人、此事已有希望、因下山之前、西人先開會議、決定要求匪首、將三人仍移下山、不再居山頂、又要求將年老之英商司密士立即放出、匪首已允從長商議、大約鮑回山、即可實行、鮑又云、今諸人除罹外病無恙、稍近數日亦稍好、然均希早日自由云、

路透社二十六日棗莊通訊云、北京近日之會議、頗有使軍隊四面防守之影響、兵士決計不容游匪竄入撫犢峪、星期四夜及星期五晨之槍聲、係游匪欲越軍隊防線入山之結果、証實兵死一人、被擄去二人、匪徒從被擄外人之請而提出之新條件、已於昨夜由鮑威爾氏携來、匪首一人、本擬與鮑威爾偕來、但至最後時期、竟變計不來、鮑威爾本定星期四下山、但匪首決定不遣人出外、未幾、匪又令鮑威爾行、匪之條件、一二日前已兩告當道、當時已布告其內容、鮑所携來之條件、載於被擄外人所用之日記冊中、當鮑下山時、匪首囑其携此冊俱行、被擄外人、除稍安肅仍患心驟症外、餘皆安好、鮑威爾稱、外人決計請匪首許受倫平格爾與蘇洛門三人移至山下、並釋放史密斯、因史密斯乃一老年人、此次來華、純爲增進健康起見、前曾在英倫患神經虛弱病、故被擄者以此君爲慮也、匪首允考慮此二事、並謂如鮑氏返山、則彼等可釋出史密斯云、鮑威爾估計撫犢峪上約有被擄者與匪徒共百人、其中不乏小孩、鮑氏言及妻爾培不出山不返事、而當時知妻係被擄、其他外人曾告匪首、不能必其回山、嗣後匪首因妻未返、表示訝異、外人復伸前說、匪首後遂無言、

又二十五日棗莊通訊云、今晨接被擄西人羅秉特來函、言匪代表昨不到棗莊之原因、謂匪首代表四人、今晨又與吾人作一度談話、余探悉昨有官場中人上山、與匪開會、匪提出條件、料一二日內可得覆、匪顯因談判久延、爲之不甯、余等固希望早日出山、想匪亦願吾人早去此也、余等詢以可否派一代表偕一外人前往車站、匪稱、不妨稍待、俟昨日代表携回覆信後再議、余等催其速將山巔三外人移回、匪以容商諸匪首爲答、余等又請放史密斯偕梅醫士下山議前言、匪仍謂當詢諸匪首、余察匪之意見、似三日內當有一種發展、余等惟祝此發展利於余等耳、

▲剿撫方針取決於保曹

▲內閣令魯田相機辦理

京訊云、臨城刦車事件、田中玉主剿甚力、昨日（二十四）（午間）田在西車站食堂宴請魯籍國會議員、亦曾表示此意、略謂魯境近來匪勢日益猖獗、此次臨城事件發生、匪徒橫行已達極點、且豹子谷撤兵之後、匪徒又提出更苛條件、非加以痛剿、不但無以示儆、將來匪患恐將無法收拾、故中玉極力主剿、現因曹使有主撫之意、特擬本日赴保一行、而陳一切、俾曹使了解此意、予以贊同、並將懇請派兵赴魯協剿云云、各議員在席無甚表示、田氏則於餐會散後、下午二點零五分由西站乘專車赴保矣、聞到站送行者、交奧之外、各部總次長亦多數前往歡送、並堅囑田氏到保後、與曹使協商此案、不可持之過激、蓋因曹主撫、而田主剿、二人意見過於相左、慮無結果也、又田氏本定前日（二十三）赴保、後改昨日（二十四）者、乃爲對當局接洽軍餉及飛機事件以致耽延也、又二十四日國務會議時、對臨城事件、又提出討論、惟因時間甚短、結果仍未議有新辦法、惟聞決定遣派陸軍檢閱使馮玉祥前赴保定、對曹使磋商一切、俟其回京、再行確定辦法、閣議散後、即由交與飭令西站爲馮預備專車、聞馮氏亦於是晚赴保矣、又聞前日（二十二）特別閣議之結果、曾決定對於魯督田中玉之呈文、批以「相機辦理」四字、蓋於撫剿均可也、

▲關於臨城案之報告

▲錢錫霖主勦　敬陳者、錫霖此行、並未至棗莊、因錫霖到濟南、即聞交通總長吳及田督均已有定期回京之信、故未前進、在濟南車站與熊潤丞省長等同見吳秋舫總長於車上、並見楊敬林處長、聞楊云、丁振之郭泰盛均已回來、聞吳總長向王財政廳、令其速籌軍餉、有不分畛域、先急其所急、以顧大局、無論有何意見、將來再說、其言沉痛、實洞見時局之言也、霖在濟南住二日、訪本地紳商及軍警界人士、測聽匪情、此時捨無平和收撫之餘地、舍痛勦之外、別無良法、蓋現在軍政商工財政支絀、實已遍及全國、即土匪亦綁架皆窮、難謀生養、山東土匪、從前僅架紳富之當家人或孤手、曰請財神、曰抱鳳凰、其後漸進而架女界、曰快票、以其人家必快贖也、搜括至窮、或刨挖人家祖墓、燒人房屋、實因擄財亦不易、不得不日變化其搜擄之術也、倘此次架外票而可以陞官發財消罪、名利雙收、則將來在中國之外人、無一地無一人不在危險之中矣、況此次之土匪首領十五人、曰王守業、饒二六、孫美瑤、孫美崧、褚恩振、周因龍、郭琪才、辛廣居、寶二墩、劉清元、閻守聚、魏大標、李連臣、周二天壩、孫二士地、其中僅褚郭周三匪曾在湖南張敬湯部下、其散匪中、亦少數新安武軍人、或少數湖南散兵、其大多數皆嶧縣沂蒙之土著、其實數僅千餘人而已、此次之舉、孫美瑤爲當家者、因刦車時孫美瑤爲首出力也、其實孫美瑤係新出之年輕人、非積年老匪也、若綜其召集在包圍以外之匪桿、以范銘新、孫短子、劉得林之類、聚匪成羣、則其勢大力足、恐所要挾之收撫條件、尤難着手也、總之無論如何、欲救出所擄外人及被難華人、非實行痛勦不可、欲痛勦非實力任事、不存派別、不存意見、籌足餉糈、竭力痛勦、或可密密因勢利用、暗收匪類、使之伏處匪巢、保護中外人票、以作內應、以策萬全、是爲一計劃、錫霖派舊隨兵士之鄉居者、非熟識之嶧縣沂山內之紳商、切實偵察匪情、以爲他山之助、謹以管見上陳、敬備芻蕘之一、謹上、

▲楊以德回津　敬呈者、竊前承吳總長面諭、以臨城匪人刦車案、外交日見緊迫、擬親往會辦、屬以德偕同前去襄辦一切、並由吳總長電陳鈞座、以以德爲代表等因、以德以此案關係中國大局、非尋常交涉可比、自應拚此熱誠、不分畛域、盡力輔助、遂於五月十三日隨車同去暫駐棗莊、旋又電調警察廳督察長丁宏荃帶領荊團長郭泰勝等到棗、當由吳總長及以德面授機宜、飭丁宏荃郭泰勝等、偕本省代表、公同入山接洽、以三日爲限、所有被刦車中外客商一律安全放出、山內所有之匪、由吳總長及以德擔保、全行改編、有一槍補一兵、不得另從其他條件、乃匪人一再游移、屆時並無美滿答復、以德等在棗數日、唇焦舌敝、效果毫無、不得已於五月二十日帶領丁宏荃、隨與總長乘車回津、所有以德前赴臨城代表交涉各緣由、理合具指、呈請鑒核、謹呈署理天津警察廳廳長楊以德謹呈、

▲被擄者之狀況

▲西人苦中作樂……華人如入地獄

大陸報念五日棗莊通信、記沙羅門之來函、報告山頂多蠅、頗苦、有五六十華人、終年被囚在此、不啻下地獄、幸匪待西人尚優、有一匪通俄語、在山頂值差、三西人利用之爲西崽、取名伊文（Ivan）被爲三人送遞食物、每次得分食物之餘、

三人在山頂、已收到厚毯及衣服、已不冷、沙羅門某日曾以香烟一盒、易匪之米爲製布丁、法極簡便、布丁即以抱犢峪爲名、計用不清潔有蛀虫之米二杯、牛乳一罐、美女牌葡萄乾一杯、像來雞蛋黃六個、糖六杯、相和而成、

三人在山頂無聊、自組一小俱樂部、名曰Sap Club以沙爲廚司、愛倫爲洗盌碗者、平格爲總理、匪伊文爲西崽、俱樂部有一成語、即曰、如飯食不佳可告廚司、佳則下次再賞光、飯費一律現金云、

俱樂部之夜餐、共議一菜單、錄左、生菜湯、（以甜醬洋葱牛油與乳和製）大米餅、生梨、馬玉山餅干、烏龍茶、

又同日通信云、鮑威爾寄來一中國馬甲、係匪穿以避槍彈者、格式與拳匪時相彷彿、又沙羅門信云、山東省長送與山頂之三人蛋四打、牛肉九罐、牛乳三罐、雪茄一匣、火柴二包、

匪刦車時、祇金士偉之金表與棟得保全、又日記簿與領口鈕亦未失、簿中夾有香檳票、未知中彩否、金又保留其母之照片一張、後在山中爲匪搜出、金堅不與、匪亦無如何、

又訊云、棗莊已備小說多種、分批入山中、轉流閱讀、山頂之人、另有一批書籍、此外月報雜誌及日報、均按日送去、安過生在津京已搜集最近出版之小說寄棗莊、送入山、

劉包圍匪穴之兵、有一萬五千、分三段駐守、第五六兩旅守西北東三面、第二十旅守南面、緊逼抱犢峪之總寨、計包圍區內匪之村莊、有二十三處之多、

▲臨匪負嵎中之直匪蠢動

▲崔福彥欲爲臨匪外援

天津通信云、近年匪患、到處充斥、不過平時刦奪謀生者、毫無做官思想、自臨匪搶刦津浦車中西旅客後、當局一意要人、迫於使團抗議、外人責言、遂手忙脚亂、磨集臨城、不惜委曲求全、百般遷就、既許收撫編爲國軍、又允委以司令參謀等職、在當局意見、原以投鼠忌器、急營救西人、而土匪肆意居奇、得尺望咫、欲乘此機會擴勢愈闊得大、愈好要挾編制軍隊、任命高級軍官、故臨匪與直豫蘇皖各處土匪聯合、本在意中、直省大名滄鹽等地方、素稱匪藪、其千餘人一桿、數百人一群者、不知凡幾、直魯毗連、平時自互通聲氣、遇有官軍剿捕、此拿彼竄、此次看臨匪做案得勢、可以指日升官發財、未免爲之眼熱、有著名匪首、崔福彥、在關外聞此消息、以爲千載一時、失此不圖、兩後將無出頭希望、又勾結前在奉充當軍官某、星夜趕回、在本名之廣宗縣、此即佔據屯房村、一面專人赴臨、報告取一致行動、所有槍械、暫時均由自備、不過將來編制、務望一律編入、一面仍聯合滄鹽一般土匪、藉以擴充勢力、此事之始、當由駐紮威縣防營、奉隊往剿、匪之槍械子彈、異常充足、射擊力亦頗不弱、軍隊圍攻數日、匪始整隊而去、一說此股土匪、實含有政治意味、匪去後村人云、匪實數不過一千餘人、號稱三營、其組織極有統系、此去係分小隊、絡繹而行、其勸令云事某處大集合、又傳赴魯爲臨匪外援、以分官軍兵力、總之如蠶蠢然、蓋已釀成、勢必流出膿血、而後可以完事、又聞滄鹽一帶、各股匪均已秘密聯絡、欲乘機蠢起、以爲要求收撫地步、一波未平、一波又起、政府因剿撫兩難、吾儕小民、亦臥不安枕矣、茲將王省長報告此事之奏電照錄如左、曹巡閱使、吳巡閱使、交通部吳總長、內務部高總長、司法部程總長、曹督軍、張督理、田督軍、熊省長、蕭督軍、蔡督理、鑒新密、頃接駐大名鎮守使、呈電內開、茲據魏縣長駐威參謀長龐炳勳、呈報匪首崔福彥、自東省回來、招集去年降匪千餘名、并有奉省軍官一名、担任指揮、現已盤據廣宗縣屯房村、希圖起事、職於齊奉各營馳往、不意該匪恃教堂爲護符、負隅力抗、本擬誘匪離村、再行痛勦、乃該匪始終頑強抵抗、並燃燒民房以爲會剿、我軍合力猛攻、肉搏前進、匪始不支、乘夜分竄等情、查匪首崔福彥、身佩總統府出入証、又有外方軍官、職時予彈甚多、接濟必有來源、除飭各營嚴密追匪外、謹先電陳等語、謹電奉聞、希即特別注意、王承斌卯養、

▲津浦南段之匪警

▲馬聯甲派兵剿辦

自臨城刦案後、蘇魯皖各土匪、無不欲起而效尤、若京漢隴海兩路、迭次告警、此其明証、現津浦路南段、台門子站附近、又有匪蹤、沿線數里村莊、已有被刦、匪數據僅數百人、但均持有槍械、該處在皖境、馬聯甲電京、已飭衷壽田派兵一營痛剿云、

▲溫世珍復旅寧松屬同鄉電

旅寧松屬同鄉會前以臨城被擄人士中西均有、祇聞議及外賓、而不顧及華人、曾於馬日電致棗莊溫交涉員、要求一體營救等情、已紀前報、茲悉溫佩珊前日由棗莊拍發覆電、內云馬電拜悉、珍初到棗莊、即與地方長官相約、如有條件、務須中西票友同時釋放、入山兩次、曾以調查華票事委託東南吳生、並託匪首郭其才與強生以種種便利、因西票係匪衆之奇貨、華票無異俘虜、彼此性質不同、所受待遇、亦當然有異、美商會現組織一救急會、運輸食物、傳遞信件、惟中國方面、尚無同樣之組織、現已商明美會亦可爲華會代辦一切、華票業已聚集一處、如有團體與匪交涉、縱一時未能放出、而待遇當可改善、自上海商會聯合會離棗後、其招待華票、事事商同津浦撫局長暫由該局代辦、謹復珍叩、

▲豫東老洋人軍隊將他調

▲齊燮元覆省議會電

蘇督齊燮元覆省議會云、省議會徐議長鑒、號代電敬悉、河南撫匪、移駐豫東、勾結土匪、洵足爲害邊境、除飭陳鎮守使嚴密防範外、並迭電張督理磋商辦法、昨接復電、已允將該支隊他調、知注特聞、齊燮元敬印、

●張英華就職財長

▲財部人員之更動

▲上台後之財政計畫

京訊云、派署之財政總長張英華、業於昨日（二十四）下午四時到部就職、半年來所處心積慮欲攫而不得者、今竟如願以償、可謂爲張一生最得意之時代矣、張就職後、退回總長辦公室、機要科科長周翻卿、即呈上第一件公事、請其批閱、即就職通告是也、張謂「我係派署、未得國會同意、此時似未便發表就職通告、」時張競仁在旁急曰「新任總長就職、無論派署或實任、照例均應發表通告」張乃執筆批一「閱」字、該通告遂即剗送往印鑄局刊布、同時又令秘書擬就就職通電拍發、並申謝各處賀電、總算應有盡有之面子上文章、無不具備、例事既畢、乃下條派張傳易、林洪集、步雨諧三人爲秘書、（舊有秘書八人除黃濬程錫庚二人留任外、尚有三人未定）、張元亮爲文書科科長、邵繼全爲機要科科長、朱有濟爲總務廳廳長、沈鴻昭爲公債司司長、張訓欽爲庫藏司司長、周培根、爲會計司司長、何國璽爲庫藏司會辦、從前劉恩源任內人物一掃而空、彭解洪濤胡仁鏡等再過西長安街時、當不勝今昔之感矣、朱有濟與張有秘切關係、張得幣制局總裁、首擢朱爲上海造幣廠長、此次在津籌欵、皆朱居中奔走、其得財部最機密之總務廳長、固其宜也、沈洪昭曾爲庫藏司長、在部中亦算老資格、此次復入財部、亦非偶然、周培根係幣制局秘書、業爲張所器重、則其得一會計司長、當屬未長、蓋財部各司之中、會計司較爲清貧之缺也、

張既闊步踏入財部、則對此一貧如洗之國庫、究竟有何把握、據昨日所聞、渠復會餞所答聽之一百萬元、業經邊業京行經理王景韓向中南各行商借、其已決定者、中南銀行二十萬元、勸業銀行五萬元（聞該行所已交者、係流通券七萬元、以時價計之、不過四萬元）、邊業銀行十萬元、其餘各小銀行合借十五萬元、共計湊足五十萬元、交張爲開張第一日之資本、其餘五十萬、則三五日內、再行設法、好在潘復亦已來京、諸事進行、自更順利、

至發行鹽餘國庫券問題、昨曾誌其額數爲七百萬元、但又一消息、則總額爲一千七百萬元、不過其中七百萬元、係以之抵還舊券、新得者僅七百萬元而已、昨日張部下健將之李光啓朱延昱二人出名、宴請（在李光啓宅中）中南金城大陸鹽業四行經理、同席者有張英華潘復、周映光、張調宸、劉彭壽、朱有濟等二十餘人、由李朱二人居中提出發行鹽餘國庫券問題、請四行幫忙、潘屈等從旁贊助、但聞四行以銀行公會前有舊債未清、不應再新債之宜言、該行等均係該會會員、如政府對於舊債無整理辦法、則此時實難聽命、此場宴會、似無結果而散、

張英華此來、一方挾有津派厚援、一方又得新派幫忙、其第一責任、自在進行某項問題、但茲事體大、非有巨欵、不能着手、當張在津之日、曾極力奔走各方、大施手腕、聞有前任十二位財政總長、均願竭誠援助、（除宗興肅未曾做過財政總長、亦在十二之列）每人認百萬元二百萬元三百萬元不等、直接助張、間接即係擁保、張得此後援、自不能不想法、吸收該欵、於是秘密中、有發行二千萬元公債之計畫、該公債內容如何、此時尚未探得、但知其日來已向議員方面運動、將以五百萬元充國會經費公費以餌之、依記者觀察、曹陸李潘等所担認之欵、並非以個人名義捐助政府、係允由彼等所屬係之銀行、承募公債、既以銀行名義承募、則公債條例、非有確實担保、彼等何能允諾、況議員中不乏有國家觀念之人、倘使國庫太受損害、彼等決無曾贊成之理、即退一步言、縱使全部議員、皆爲心許、而一般國民亦斷不袖手旁觀、層層難關、正不知如何打通也、

至克理斯沛借欵問題、係張英華昨年代部時所着手進行之事、當康羅文幹雖曾注意、然未廣續談判、迨劉恩源繼任、因十二年公債失敗、欲藉此以救濟眉急、故復向該團重申前請、未幾劉去張來、雖未就任、暗中即極力進行、當張提出此議時、華威銀行經理何斯立慈博士以彼無全權、允爲轉達克理斯沛銀團本部、請示辦理、該本部以該團與四國銀行團、夙取對立地位、四國銀行旣不肯借欵、則該團樂得乘機投資、乃以如中國允將芝加哥銀行、太平洋拓植公司、馬可尼公司等項無確實担保之借欵、一併由新借欵中撥還、則此事當有磋商餘地覆何、何乃秉承斯旨、與張交涉、現時尚在進行之中、詳細內容、尙無從探悉、但知其借欵額爲二千萬磅、先撥二百五十萬磅、以一百五十萬磅償還芝加哥太平洋各項債務本息之一部、以一百萬磅歸中政府自行支配、担保亦不外關鹽兩餘及烟酒稅三項、分期三十年撥還、利息八釐、惟此項借欵、亦須經過種種手續、始能成立、恐亦遠水難救近火耳、

●議員熱心最高問題者之聯合

▲疏通別派議員……催索發給夫馬費

京訊云、最高問題、提案者既有數十起之多、其中固有互爲聲援者、亦有各不相謀者、最近提案入中、有主張提案同志、其目的既係唯一、則利害相等、自應聯合一致、此說頗得各提案人之贊許、因於昨日（二十四日）上午十時、齊集中央公園董事會、開聯席會議、出席者不僅以提案人爲限、聯署者亦可參加、首由某氏述說彼此必須聯絡之原因、嗣即將所有參衆兩院提案之署名者、無論爲提出、爲連署、一律合計、看有多少、以覘主張此事者、究有若干、結果、衆院得二百三十餘人、參院得一百十餘人、共約三百五十八人左右、此數雖不可謂少、然距總統選舉會之法定數、則相差尚遠、且此三百五十八人中、尚未必異能完全始終如一、前途形勢、一時殊難樂觀、乃當場決定兩種辦法、㈠現尚未提案、或未聯署於提案之人、據調查以江蘇浙江廣東三省居多、擬請某督辦另行派人、設法疏通、㈡已提案及聯署之人、速請前途將倖猶未發之夫馬費、從速撥給、即未提案或聯署者、如願意收受、亦不妨照送、此兩項辦法之外有人提議在解釋任期案擱議以前、應將價値說好、並先付若干、以資成者少、遂未通過、各到會者即以此兩種決議、定於當日下午齊赴某督辦私宅、詢其意見、下午一時許、羣至某氏寓所、某氏於早間送田中玉出京、同時送田出京者、有一議員、知本日公園有會議、乃詢其下午在寓稍候、因預測會議之後、羣必造訪也、故各議員到時、某氏已在寓恭候、衆以此兩辦法告之、某氏均唯唯稱是、對於第一條、已當面說出幾位可任疏通之人、分途進行、惟第二條、則謂尚待考慮、再行答覆、各議員告以現在議會歲費、積欠甚多、同人中有困苦異狀者、前途似不可失此機會、應從速籌發、某氏連稱是、於是賓客乃興辭而退、

公平洋行

每逢禮拜二 不限價拍賣

啓者本行由英國名廠運來老牌各貨 准於每禮拜二拍賣

紗 白素洋

瑞和洋行禮拜三拍賣

膠布 葡萄綢 細布

瑞和洋行禮拜一拍賣 住宅

准於四月十三日上午十一點半鐘在靜安寺路第一百七十六號內拍賣

間式鐵床 木器 房 雕花書櫥

瑞和洋行禮拜一拍賣 回祿貨

准於四月十三日下午三點半鐘在本行拍賣

泰高義

瑞和洋行禮拜一拍賣

紅 元 株 株 株 油漆 毛巾 藍

瑞和洋行 禮拜二三拍賣 住宅

呂宋白棕繩

本公司獨家經理呂宋白棕繩 ……

永盛公司啓

鄭廣福堂衍製

新發明狐臭散

（最靈驗最神速）

價目 每瓶三角 每打三元六

中國總經理 上海三馬路河南路廿號

永泰棧烟行

有喊表

各種有名喊表 馳名價值 自一元九角起

上海南京路一號

永昌洋行

電話中央二一八號

永年人壽保險有限公司廣告

啓者本公司現已添設火險部承保一切火保險事 賠款迅速如蒙惠顧無任歡迎

總理倪安謹啓

新書出版

DIRECT METHOD ENGLISH READER

(Tipping's)

First Reader. Price 40 cents.
Second Reader. ,, 60 cents.

An Exercise Book of the

GEOGRAPHY OF CHINA.

By Sawdon. Price 75 cents.

On Sale: Mission Book Company, Shanghai.

上海北火車站教育書局

廣東種德園老藥局

總發行所上海河南路老巡捕房對門

電話中央五一〇六號

上海永安公司大減價廿天

陰曆四月初一日起

孟德蘭路武聖禪院恭請

興慈大法師演講佛說阿彌陀經疏唯冀恭迎十方諸大護法善信士女光臨敝院 擇於本月十七日開講逐日風雨不阻 跑馬廳西馬霍路轉灣便是住持印懷敬啓

淩鞠齡醫寓

於四月初八日遷移至鐵馬路小菜場東首七浦路後長慶里內新屋照常應診

北洋大學校招生廣告

本校本年招考土木工一年級採鑛一年級冶金一年級新生各一班（四年畢業）預科第二部一年級二班（二年畢業）……

江海關布告

照得本關現有充公銅器十一担土酒十七担鹹魚二担東西洋參十六斤……

江海關代北京稅務專門學校招生廣告

第一條 本校專為培養稅務人才而設 ……

秦漢全篆八種大放本

灤州礦務有限公司續發第十屆股利廣告

敬啓者本公司現訂於五月三十一日起在天津法界本公司續發第十屆股利 ……

曾農髯先生鬻書直例

馬艮子貞鬻字

楹聯 屏幅 中堂 橫幅 條幅 每尺加一元

收件處本埠 外埠

辦香廬製 驗半夏麴

注意假冒

上海崔氏瓣香廬藥房啟

雖人類所最盡力治理之事務亦有不測

個人之遺誤 中央二八三號電話切弗通知工部局電氣處

清血解毒藥水

上海大英醫院謹啓

小兒之救星

此係林雲露先生稱嬰孩自己藥片之謂因此藥片會經治愈其小孩積面黃等患故也

浙江台州昌國鄉農會會長林雲露先生來書云鄙人小兒年甫五歲素患疳積面黃體瘦 ……

新華儲蓄銀行公共儲金

第四十四期開獎號單

頭獎一號 第一〇一三號
二獎一號 第一五二九號
三獎三號 第一五六五號
四獎二號 第六五三號
五獎一號
六獎一號
小獎二百號

總行北京郵局後八號 分行天津法界中街七號 上海天津路隆仁里口

接要聞

●限期完成憲法與選舉總統

▲丁佛言等之意見書

丁佛言湯漪等近有促成憲法選舉總統意見書之預備、將廣招兩院議員、簽名發表、二十四日憲會因大風流會、湯漪氏特約發起此種主張之議員、（丁佛言已出京）假衆院休息室、開會討論並採錄丁等意見書之大綱如次、

衆院議員任期行將屆滿、寬期制憲爲吾兩院同人最急之任務、大總統任務亦行將屆滿、選舉次任總統、亦爲吾兩院同人極重大之任務、民國十二年八月三十一日以前、應將六年已經通過二讀、及付審議諸條逐十一年修訂各章憲法草案、通過三讀會、自憲法案通過三讀會之日起、應即籌備大總統選舉事務、於九月三十日以前、舉行選舉、一面準備憲法施行附則、及憲法公布程序、公布憲法、選舉總統、同日行之、自今日起、至八月三十一日止、爲期尙百日有奇、迅速制憲、萬無不及之理、九月一個月、辦理選舉、亦萬無不及之理、依大總統選舉法第三條第二項「大總統任滿前三個月、國會議員須自行集會、組織總統選舉會、行次任大總統之選舉」「任滿前三個月」云者、在任滿前三個月內也、故該項條文不規定爲三個月以前、若云以前、則三個月以前、迄於何日、更須有明確之制限、今但云「前三個月」者、則在此三個月內舉行選舉、皆屬依法、憲法施行附則及公布程序、事頗簡單、不至妨礙選舉之進行、且於九月以前議憲如有餘暇、尙可早定施行附則「憲法通過三讀」所有關係國家組織、及國權分畫諸問題、皆已解決、則人心大定、選舉意見、自易融洽、憲法會議、本在進行之中、兩院議員、本已集會、自行集會云云、不必另費時日、現任總統任滿之前、制憲告成、可予全國以滿意之望、次任總統選舉之日、同時公布憲法、國家氣象、一切更新從此興革、可成無疆之休、云云、

●懲戒吳景濂馬驤之提案

▲推翻不信任案第二次審查

衆議員朱騰芬等不信任案問題、現提出懲戒吳景濂馬驤案、原文云、爲議長委員長通同舞弊、違法表決、謹依院法提出懲戒案、憲政國家之命脈、在於議院、議院之尊嚴神聖、在於議員表決權之自由獨立、若表決權可以侵犯、則議院等於虛設、復何憲政之可言、原夫議院議事表決之手續、本以投票爲正軌、唯對於不關重要、或無甚疑義之案件、始得省畧手續、而以舉手起立及其他之方法表決之、故議院規則第九十九條規定、議長認爲必要、或有議員十人以上以要求、得不用起立或舉手之方法、以記名或無記名投票表決之、法理昭彰、豈容混亂、乃吳景濂自爲議長以來、關於其所偏袒事件、往往拒絕議員投票表決之要求、擅用起立表決、以多報少、信口捏誣、毫無顧忌、報告之後、議員有提起疑義者、則不依規則反正表決之程序、而以搖鈴散會了之、當民國八年在廣州時、即因吳景濂行此伎倆、惹起莫大風潮、議憲遂以中絕、今者法統恢復、議院重開、又復肆行其不法之手段、竟以一口顚倒全會之是非、擾亂國人之視聽、將神聖尊嚴之國會成爲議長個人私立之機關、洵爲中外歷史所未聞見之怪事也、嗟乎、同人等屢遭軍閥之蹂躪、百折不撓、圖謀恢復、無非爲自由行使職權之計、苟表決權可以任人剝奪、又安用恢復國會爲哉、近日論吳景濂之罪狀者、莫不曰侵吞國會公欵不肯清算也、提出缺席除名不依院法也、參議院修改院法案不列入議事日程也、竊以爲此等違法舞弊、影響大局尙未爲甚、若議員表決權被其剝奪、則議院之作用、根本破壞、循此以往、國何能國、玆將吳景濂對於不信任案違法舞弊之情形、分述於下、（甲）不信任案經於月日全院審查會投票表決結果、贊成該案者一百五十票、反對該案者二百二十五票、是審查會對於該案之表決、業已確定、無再付審查之理由、（議院規則第一百三條之規定、（議員不得請變更自己之表決、）全院委員會與大會列席議員同一分子、安得請求再付審查、爲二次之表決、此種提議案、祇觸法規、本毋庸諮詢院議、乃吳景濂希圖推翻前次投票表決、而以再付審查付起立表決、是以起立表決推翻投票表決也、其違法舞弊一、（乙）當再付審查表決時、係用起立方法、同人中提出疑義者有數十人、而吳景濂不由分說、不依法定程序、遂搖鈴散會、查散會時間尙未屆法定鐘點、即使時間將屆、亦何妨延長數十分鐘、以完成表決手續、乃任意散會、使表決人數、末由確定、其違法舞弊二、（丙）當全院委員會再行審查時、有主張以修正案付投票表決者、有主張以原案付投票表決者、相爭一小時之久、場內秩序大亂、委員長馬驤屢請議長復席、吳景濂均不之理、旋與馬驤走上議台、與馬驤交頭耳語、馬驤遂謂我無法維持、只可以起立付表決、其有效無效置之不管、大衆聞言、愈生憤怒、秩序益亂、同人等有立在議台上者、有立在速記席兩旁者、有起立互相詰責者、又有莫知何事而起立舉相質問者、全場如亂絲、馬驤遂捏稱業已表決、著秘書僞造起立人數、擬欲胡亂報告、被大家詰責而散、此等情形、吳景濂在場目覩、何以竟敢宣告表決爲有效、是馬驤之不法行爲、顯爲吳景濂嗾使而已、其違法舞弊三、總之、倒閣擁閣不過政治上觀察之不同、吾人絕無成見、議員表決權之不能行施、其害將至於無窮、甫特依據院法第二十條、提出議長吳景濂違法懲戒案、本案純爲維持院法保全議員表決自由、伏望各派同人、平心判決、擁閣者勿因擁閣而毛羽選就、倒閣者亦勿因倒一閣而不顧將來、是否有當、即希公決、提案人朱騰芬等三十九人

●豫軍在贛大騷擾

▲樊旅在南昌路劫……常師在李家渡譁變

贛省樊鍾秀旅於五月十六日由湘陸續開省後、當地商民、莫不大起恐慌、果也二十一晚、南昌郵局發遞瑞州袁州府屬之早班郵件、行抵對河車站豫軍駐地附近之沙井地方、突被樊部持械兵士攔劫、搶去寄往高安萬載等縣之匯票數十紙、計洋三百餘元、又發交各支局郵票六百餘元、局長龔禮士據郵差陳某報告、即赴樊旅處交涉防意外、乃二十二晨、果有樊部兵士十餘人持其所劫郵票至局、詢悉詳情、揮手令退、該兵等大肆咆哮、竟敢闖入洋樓辦公處滋擾、勢欲行兇、幸經該局飛報軍署稽查隊馳至彈壓、善言勸散、郵匯票贓、仍被攜去、蔡督理投函該部兇贓、不被處理、莫君以此事與交通前途、關係綦重、電交部轉咨該管巡使嚴加注意、一面函達蔡督理請飭各地方官保護郵件、肇事兵士、應由該旅施以相當懲處、以儆效尤、近日城外偏僻地方時聞有攔劫包裹、奸淫婦女之事、昨（二十四）城內亦發現樊兵至各當舖當、及綢緞街市奪所提包之賊鬨、商民益形惴恐、幾於一夕數驚矣、

各機關昨曉得李家渡來電云、蔡督理兼省長暨于警務處長龔兗道尹暨省議會鈞鑒、爲飛報事、竊河南軍隊第十師暫編第一營營部及第二連、於本月十六日到李家渡鎮駐紮、突於昨晚九句鐘營部及全連譁變、槍聲如雷、放火搶劫、焚燒商店四十餘家、至損失財產生命、一時尙難查悉、謹此先電飛報、懇即派兵鎮壓、不勝呼號鵠立待命之至、李渡鎮商會警察分所保衛團小學校全叩養（二十二）印、

李家渡鎮、屬江西臨川縣、距省一百二十里、距縣七十里、爲撫建入閩之要道、商業繁盛、尤以夏布米皮毛各業爲大宗、月前河南常德盛軍由撫州逃來兵士十餘人、曾在該鎮大肆搶劫、雖損失財產不多、然而死者五六人、傷者至二十餘人之多、且該鎮以接閩軍隊過境、供應已屬不堪、乃本月二十一日晚、忽又發生軍隊譁變情事、聞河南軍暫編第一師、本爲常德盛所統率、其暫編第一營營部及第一連、於本月十六日到該鎮駐紮、二十一日晚、（即夏歷本月初六日）十點鐘時、該營營部及該連兵士突然譁變、鳴槍示威、子彈四射、分赴後街前街紅石橋街、入各商家大肆搶劫、復放火焚燒、警察分所及保衛團以勢不敵、無力抵抗、據聞共燒商店約六十餘家、損失約在數十萬之譜、其焚處、在後街之中段、此本爲該鎮之精華所在、大商號均在、云死傷人數、刻尙調查不到、聞頗屬不少、因放火搶劫時、流彈如雨、商民怵於槍聲及火、均覓走頭無路、以致不免於死亡、省城官廳方面、業已接到該鎮各公團及警察分所正式來電、報告譁變情形、聞當道已派駐省軍隊一營、迅速前往剿辦鎮壓云云、

●國會贛議員請洛吳調回豫軍

贛籍國會議員致電吳佩孚、請速將入贛豫軍、調回原防、並電促贛各公團、一致拒絕、玆錄兩電如左、（一）洛陽吳巡閱使鑒、報載援沈豫軍過潯、搶掠焚燒、激成全鎮罷市、查此次軍隊、多係土匪、毫無紀律、若任其逗留贛境、糜爛何堪、請迅飭該部調回原防、以免滋累、毋任禱盼、贛籍國會議員同叩、（二）江西省議會轉各公團鑒、前據鄉人報告撫州滸灣被軍搶劫、近日報載援沈豫軍過潯時、搶掠商店、激成罷市、似此騷擾地方、應共同要求蔡督嚴阻入境、其駐常軍、一併資遣回豫爲盼、除另電吳使外、特述、旅京國會議員同叩、

●戰爭劇烈中之川局

▲鄧陳田唐並退德綿……楊部已抵簡陽消息……各軍現勢之觀察……劉成勳復職之緩議

五月十三日成都通信云、近日川省局勢、變化甚速、省垣一隅、此部方退、彼部復來、觀此情形、尙不知有若干次變化也、鄧錫侯陳國棟唐廷牧之退駐於各部、在附省石板灘與但懋辛所部余師張旅作戰、損失頗重、陳國棟一部尤甚、該各部原擬在新繁集合散兵、殘但部由新都橫出截擊、又預設伏於什邡境內以待、鄧陳見但部向新繁六兩旅、晝夜兼行、亦已通過、惟鄧之獨立旅魏輔臣部隊後行、至什邡之九曲鋪、遇但部伏兵、四面截擊、槍械及子彈損失均甚、遂趕速向什邡退走、陳部先行、已得通過、鄧部之五旅潰散、又約一團餘、唐廷牧之廿二師、取街彭縣赴綿竹、遂路較遠、未遇要擊、現鄧陳並向綿竹、但部緊追其後、相距不遠、計鄧陳沿途之傷亡潰散、恐亦非少數、現聞鄧陳業已取道安縣退綿陽、計程當已抵該處、當鄧陳失敗時、二十一師田頌堯部隊、尙據守德陽漢州、調見鄧陳損失太甚、但軍大部進逼、乃退出德陽、所部盡赴德陽、現但部已進逼、田師仍據守、有言田已退出德陽者、現尙未証實、田師果退、亦必集中綿陽、該城原有劉存厚之一旅駐守、近又增加廿軍一旅、現鄧陳田唐四師並集該處、恐此次損失、亦尙有三師餘衆之力、若劉存厚有充分子彈接濟各部、尙堪一戰、但懋辛先以何光烈一師進攻綿陽、繼之以第十三混成旅長張沖全部、及第六師余懋修全旅、大致態但方所計畫、趁楊森部隊未逼近時、先將綿陽攻下、撲滅此各部、再還對付楊森、故該地關係甚重要、如但軍得勝、劉存厚及鄧陳等退走、則綿軍必多喪失、一時尙難返攻、但軍以一部再追擊至梓潼、據險扼守、而分一部還東路、與賴心輝陸世鈺張成孝各部、對付楊森、則楊森與北軍難獲勝、須竭全力乃能保東川、則川省局勢、恐將分爲二、楊森在東川建統一旗幟、熊但在川西建自治旗幟也、但昨日晨間、即有人言楊森軍已抵簡陽、又據電局方面人言、內江電局長、已由楊森所委之電政監督更換、則內江一地、必已入楊森範圍、又近日陽縣地方、有兵與劉成勳所部第七混成旅藍世鈺部隊接戰云、據此、則楊森部隊已抵何處、雖不可知、然資簡等處、已有戰事、則可斷言也、楊森果至資內、雖中間阻隔、不能與鄧陳通電、然專函前往、尙可到達、鄧陳聞楊軍來速、必勉力撐持、或士氣稍振、亦必謀反攻、則但軍應付、亦殊不易也、自鄧陳失敗後、即有聞熊克武賴心輝但懋辛等將入省會議、一部省議員、則假託公民請願書、提議劉成勳復總司令省長職、但今日尙未確聞各要人入省駐何處、而劉成勳復職之議、亦因一部省議員未同意、暫從緩議、當提議此案時、劉紹斌以軍事尙未解決、宜暫緩提議、劉彥平以劉成勳雖通電辭職、並未解除責任、不過因軍事緊迫、不能行使職權、現宜復職、田履豐則謂劉省長自行辭職、無復職可言、後發言者紛紛、多謂時勢未定、遽行主張、將引起各方誤會、反爲不妙、最後多數贊成緩議、觀此、亦可見東路情形、現已有變化也、與鄧陳同時退走之陳遐齡部隊、係由雅流新津一路、現聞已抵邛崍、該軍此次損傷太多、一時不肯還戰、但楊森果逼近省垣、陳未必不乘機再出也、總之但部能於楊森軍未抵省以前、奪得鄧陳綿陽根據地、則熊但勢力與楊森勢力相等、統一恐難實現、若楊森軍速到、但部不能據綿陽、而鄧陳又反攻、則熊但不易爲謀、惟熊但有槍二萬餘枝、又聯合賴心輝藍世鈺張成孝各部、約有槍四萬枝、實力亦不小、川局變化如何、此時尙難斷定也、

●許崇智赴前敵督師

▲懸賞緝拿林虎……駐汕海陸軍之通電

五月念四日汕頭通信云、林虎及陳炯明殘部在嘉惠一帶、與許軍作戰、據前方消息、許軍中路及左翼均獲勝利、惟右翼小挫、連日正在反攻、臧致平並派一旅由平和入粵助許、至惠州方面、聞廣州聯軍有攻入惠州之說、海陸豐亦下、許崇智並於二十四日辰刻乘火車赴潮州轉赴前線督戰、冀與聯軍共收夾擊之效、並懸賞一萬元嚴緝林虎、許氏此行、所帶隨員甚少、餘均留守後方、玆將許氏出發時之佈告照錄於後、爲佈告事、邇來林逆殘部、投降洛吳、甘爲戎首、一面屢派代表前來言和、一面乘我不備、進襲梅屬、本總司令爲實行討賊、並保衛地方治安起見、准於本月二十四日由汕起程、經潮安轉赴前線督戰、其駐汕總部行營一切事宜、着以第三軍軍長李福林代拆代行、爲此特行佈告、（下略）

駐汕海陸軍於皓日發出通電、表明討陳態度、原文照錄如下、（銜略）頻年國事俶擾、禍亂相尋、我孫大元帥本救國憂民之心、倡和平統一之議、宣言發表、中外同情、而少數野心軍閥、以擴張權利之私心、作武力統一之迷夢、北則欲開釁端於關外、南則益肆凶殘於粵閩、近復着着進行、圖亂粵東、嗾使沈逆鴻英、援我西北、陳逆餘

遠東運動會消息

電報

給獎式中之獎品

第六次遠東運動會業已告終、於二十六日午後九時舉行給獎式、由岸會長主席、玆將獎品及得獎者列左、

給獎者	得獎者
日皇大得勝杯	日本
黎大總統	擲槍　上田精一（日）
中國國務總理	足球　中國
日本內務大臣	五種　上田精一（日）
日本外務大臣	網球　日本
日本文部大臣	一哩接力　日本
大阪市會議長	百碼　加太一郎（菲）
菲律濱總督	田徑賽　日本
大阪市長	半哩　岡崎勝男（日）
大阪朝日新聞社	一哩　岡崎勝男（日）
袁世凱氏之天壇	十項運動　達多蘭（菲）
上海商業貯蓄銀行	棒球　菲律濱
大阪每日新聞社	棒球　菲律濱
體育協會東京大阪理事	雙人網球（日）菲）　單人網球　全田笑子（日）
千代田生命保險公司	擲槍　岩井勝治（日）
菲律濱古諾斯	長跑離　森情一（日）
大阪市長夫人	女子單網球　日本　雙網球　田村吉田美子　梶川久子（日）加勤亞稚（日）（菲）沙杜斯（菲）
住友男爵	網球　日本
大阪體育協會	隊球　菲律濱
岸會長	游泳　日本
大阪電燈公司　瓦斯公司	單人網球　日本
同岸治川電氣公司　川村南滿鐵道公司總理	游泳二百碼　日本
嘉納治五郎	五哩　吉岡信之（日）
藤田男爵	籃球　菲律濱
菲律濱上院議員克斯	單人網球　日本
田中銀之助	拉式足球　菲

概評

遠東運動會已告終矣、參加大會之各國選手、各有所長、日本電報通信社特作概評以論列之、玆錄如左、

菲律濱

▲網球　菲人最擅勝場之球、即爲網球、此固由於菲人指導者之得法、苟其球於堅強於外、參以確實、必成遠東之最優勝者、

▲棒球　菲人之擲棒球、絕非日人所能企及、此次日本軍竟爲菲軍之擲球者一人所困、亦奇事也、

日本

▲游泳田徑賽　日軍此次游泳田徑賽、均獲勝利實選手努力之賜、惟陸上運動如菲人中之加太郎（即加泰隆）達多蘭等、實爲傑出之才、加太郎出發時之姿勢、尤足取法、惜其全體不壹如加太郎耳、

中國

▲田徑賽游泳　田徑賽自始至終、中國軍常處失敗地位、此實由於練習不足、及其他環境上種種原因、五項運動之健將杜榮棠君中途挫折、實吾人爲杜君及中國所深引爲遺憾者也、甚願君珍重前途、下次重整旗鼓、再決勝負云、

▲棒球　中國棒球選手極佳、惟欠訓練故致失敗、加以棒球對壘時、中國僅九人、日軍換至二十二人之多、此殊足傷華人之感情也、

▲網球　華人拋球極饒趣味、大博觀衆之喝彩、然大會中竟未獲一次勝利、殆亦氣運所關歟、

▲足球　足球爲中國之獨脚舞臺、蓋運動足部、實爲華人本能的技能、其靈敏快捷大非日菲所能幾及、其臨場也、如行無人之境云、

萬國運動中之足球比賽

今早七時、早大與慶應舉行拉式足球比賽、此爲萬國運動最終之戰、前半爲六與六之比、無勝負、後半慶軍奮戰、壓迫早軍、遂成十一與六之比、慶軍勝、由岸會長給獎、萬國運動遂於此完全告終云、

本屆田徑賽成績分數表

運動種類	中國所得分數	日本所得分數	菲列賓所得分數
百碼賽跑	零	六分	五分
二百念碼賽跑	零	六分	五分
四百四十碼賽跑	零	八分	三分
八百八十碼賽跑	零	十一分	零
一哩賽跑	零	十一分	零
五哩賽跑	零	十一分	零
百念碼高欄賽跑	一分	三分	七分
二百念碼低欄賽跑	零	二分	九分
一哩交換賽跑	零	十分	六分
半哩交換賽跑	零	十分	六分
急行跳遠	零	七分	四分
急行跳高	五分	二分	四分
撐竿跳	〇・六分	六・八分	三・六分
三級跳遠	零	六分	五分
擲鐵彈	零	六分	五分
擲鐵餅	一分	五分	五分
擲槍	零	八分	三分
五項運動	零	十六分	六分
十項運動	零	六分	十六分
總分數	七・六分	百四十・八分	九十二・六分

記錄

十秒五分二（菲）
◎念二秒五分一（菲）
五十二秒（日）
◎二分二秒五分一（日）
◎四分三十九秒五分二（日）
念七秒七分（日）
十七秒五分二（菲）
念七秒五分二（菲）
◎三分三十二秒（日）
◎一分三十二秒五分一（日）
◎念二呎七吋（日）
◎十二呎二吋（日）
◎五呎九吋（中）
◎四十六呎九吋八分一（日）
◎四五呎（日）
◎百十九呎七吋二分一（菲）
◎百六十六呎七吋（日）

◎新記錄

本屆水泳成績分數表

運動種類	中國所得分數	日本所得分數	菲列賓所得分數
五十碼競泳	零	十分	一分
百碼競泳	零	十分	一分
四百四十碼競泳	零	十一分	零
一哩競泳	零	十一分	零
百碼背泳	零	十一分	零
二百念碼胸泳	零	十一分	零
二百念碼交換競泳	零	十分	六分
總分數	零	七十四分	八分

記錄

◎念六秒（日）
◎五十八秒五分四（日）
◎五分卅九秒五分二（日）
◎念四分五十秒五分一（日）
◎一分十二秒（日）
◎三分十二秒（日）
◎一分四十四秒（日）

◎印者係遠東運動會新紀錄

要聞

留日學生電請注意體育

旅滬留日學會昨接留日學生來電云、「上海留日學會轉各報館暨教育界諸公均鑒、第六屆遠東運動會在未舉行之前、此間學生即知中國必敗、蓋中國學界對於體育一種、素少練習及研究、彙之體質本弱、如華人與外人同立一地、以比較其體格、中國人身體瘦弱、面目肌黃者、十居七八、以平素不講體育之人、而欲與修養有素之日菲體育界戰、不亦難乎、雖其中不乏佼佼者、恐亦在少數、今中國既已完全失敗、運動諸君、莫不垂頭喪氣、然此非運動員之過、實政府提倡不力、社會漠視、連年戰亂、有以致之、連日日人各種宴會、吾國選手咸不欲參預、即於二十七日起程回國、惟吾人覺健全之精神、實寓於健全之體格、即國家之文明、又何嘗不寓於國家之強盛中、菲日之所以戰優勝、良由政府提倡於上、社會獎勵於下、故收效宏而國勢日昇也、甚望辦教育諸君皆爲國家謀幸福之先覺、則振興體育、亦國家幸福之大端、尙望今後勿於開會前、始籌備體育、則中國體育庶可振作云云、留日東京大阪學生余世成等八十七人叩元」

言論

中國在遠東運動會失敗之原因及其補救方法

（施家俊沈昌蔣鳳五合稿）

萬目睽睽在日舉行之第六次遠東運動會、已告閉幕、日第一、菲第二、而我國獨以失敗聞、回憶在運動會未開幕之前、國人固無不希望勝利、即不能獲第一、亦當第二、即不能第二、成績必不致如是卑劣、孰意結果竟大失我人之望、試觀我國在遠東運動會過去之地位、

第一次	在菲舉行	菲一	日二	中三
第二次	中	中一	菲二	日三
第三次	日	日一	菲二	中三
第四次	菲	菲一	日二	中三
第五次	中	菲一	中二	日三

第一三四次均居末、惟第二次第一、即第五次之第二、亦以錦標而不以分數爲單位、僥倖得之、矧欲覘運動成績之優劣、不當拘拘於等次、當比較其前後之紀錄、即以第一次成績而論、我國未必十分優長、能獲第一、差強人意、第二三四次雖曾屢挫、然與菲日之成績比較、終不如此次之卑劣、即第五次我國所恃以佔第二地位者、亦多失敗、惟跳高一項、超過從前之紀錄、而游泳則常獲零分、所足恃者、惟足球一項、國人觀乎此次日本驚人之成績、而返察我國、則每況愈下、撫今思昔、將來我國在遠東運動會之地位究屬如何、實足令人寒心、夫遠東運動會所以促進遠東之運動、俾得於萬國運動會佔一席、今我國不能在遠東運動會佔勝利、遑論參與萬國運動、遠東運動會亦足示中菲日人民心理之一斑、今我國完全失敗、是吾人無進取合作之精神、早爲菲日所共見、非惟吾人在遠東之位置、將因運動而少挫、抑且歐美各國、亦將笑吾人之無能、雖然、不以勝而驕、不以敗而餒、運動之在中國、尙在萌芽、國人其急起直追、力矯前弊、求其所以失敗之因、而圖其所以制勝之策、則失之東隅、猶可收之桑榆也、茲就管見所及、將我國此次遠東運動會失敗之原因、及其補救方法分述于下、願與國人商榷之、

（甲）失敗之原因

㊀烏合成軍、無充分訓練　此次遠東運動會、事前曾有人建議、請對日絕交、全國一致、運動會在日本舉行、應不加參與、後經葛雷博士等解釋、始由三數籌備員、着手籌備、於啟程前一日、忽忽舉行全國預賽、不論成績之優劣、訓練之馴熟、每項運動、選擇數人、運動員或資質極佳、未經良好訓導、不克展其所長、或遠離上海、匆匆赴賽、長途勞頓、成績因之減色、而中堅之材、轉成候補、試觀此次預賽成績、百碼以一一秒五分之一、擲鉛以一二五尺、跳遠以十九呎十吋、五英里以三〇分五六秒獲選、此種成績、何能與菲日相頡頏、預賽既畢、匆匆登程、運動員之衣服飲食起居以及練習方法、無專家爲之將護指導、於是大會決賽中、乃有臨陣出險、如杜榮棠之摩脛等事、吾人以此不經嚴格揀選、未受訓練、漫無紀律之師、與菲日之蒐選精實、將護無所不至、有備無患者較短長、欲求不敗、亦烏乎可得、

㊁運動員多係在校之學生　按運動一事、雖以學生界最生興趣、然擅有特長之運動家、則可斷言爲決非學生、蓋大概中學校以下學生、體質發達、尙未完全、大學生年齡雖臻成熟、然往往限於功課、不能悉心訓練、而尤以高級生爲甚、非特如此、學校中運動、每不止一種、體質過人之運動員、參與運動、恒不止一種、此種運動員、博而不純、欲求精進、烏乎可得、此等情形、歐美各大學、間或有之、而以中國國內各學校爲甚、故學生界運動、代表一校與他校比賽則可、代表國家與他國比賽、則容有未到之處、顧就觀此次遠東運動會中國田徑賽代表、學生殆幾佔全數、其他如籃球隊等、亦係在校學生、以此關係國家光榮之運動代表、置於少數博而不純、毫無特長之學生界之手、如是而欲求勝利、則猶緣木而求魚矣、（未完）

戰、亂我惠寡、不惜糜爛全國、以遂個人權利之私、而回顧軍閥根據地、則附郭以外、封匪橫行、週日圍城掠劫、禍及外人、釀成交涉、論其行動甘爲國民之害、論其實力、不啻强弩之末、至於沈逆鴻英、以及陳部餘孽、俱身受我大元帥卵翼優容、輒於擁兵肆亂、實屬甘心叛逆、自外生成、現沈逆全部、已被我忠勇之友軍殲滅、陳逆餘孽、則已在我包圍中、崇智奉大元帥命、移兵返粵、勤除叛亂、責有攸歸、我海軍自護法南來、素以服從大元帥命令、促進民治爲職志、日前溫司令奉大元帥命、飭志舉尊、率所部和三艦駐汕協防、維護治安、亦復實無旁貸、値茲逆黨肆亂、負嵎弄兵、我陸海軍人、莫不義憤填胸、敬擎上指、謹當秉承我大元帥命令、督率將士、減此朝食、由武裝以策和平、揮血賊昭告天下、泰山可移、此志不易、特電奉聞、佇候明教、東路討賊軍總司令許崇智、艦長吳志馨、豫和艦長李國堂、海琛艦長何瀚瀾叩皓、

閩局未定中之省議會

▲弭兵案之內容

福州通信云、省議會自行召集臨時會、其開會情形、已於前函詳述之、現在地方多故、兵爭未息之秋、省議會究持何種態度、自爲該會開會後之先決問題、十八日該會第一號會議、由議員邱復提議咨請省長發起和平大會以弭兵禍案、結果、由到會者推林昇平等十一人從事審查、於下會報告、當開會之日、記者前往旁聽、乃是日該會議員對此案甚其討論、且未依照議事日程、先行推舉各科常任委員、故一時開會、一時半即已閉會、記者到時、已在閉會之後、据調查所得該議案內容、祇要求以和平大會名義、向各軍請求劃界停戰、並未有具體解決之辦法、即其有成、所得之利益、亦甚僅也、

力爭對日交涉電文一束

▲廣西省農會　廣西省農會代電云、（上略）查二十一條約、未經國會通過、且正式提議廢止、復經人民一再聲明否認、當然不生效力、何得引爲依據、此實侵害我國國權、蔑我國人民已極、凡屬同胞、萬當誓死力爭、務達目的、以全國脈、國家幸甚、廣西省農會叩江、

▲旅緬華僑教育總會　（衔略）收回旅大、廢止二十一條件事、望力爭、誓爲後盾、旅緬華僑教育總會佳、

▲醴陵縣議會　（上略）敝會同人目擊時艱、心懷憤慨、爰本風雨同舟之誼、特抒鼓吹敵愾之忱、邦人君子、伏維垂察、湖南醴陵縣議會議長左萬登、副議長陽兆鵬、全體議員四十五人同叩元印、

▲餘姚縣議會　（上略）現在全國人民無不呼號奔走、誓死力爭、務希政府再行嚴重交涉、本會願與全國人民、同爲後盾、以彀公理、而保主權、特此宣言、餘姚縣議會叩養、

▲荆沙學生聯合會　（上略）此而不爭、又將何待、爲此請政府據理力爭、否認二十一條、收回旅大、復我主權、還我領土、更望全國上下同心、堅持勿懈、以作後援、臨電屏營不勝迫切之至、荆沙學生聯合會叩、

▲辰州學生聯合會　（上略）同人等集合在辰各校、組織學生聯合大會、現已成立有日、秉愛國之熱誠、作政府之後盾、大聲疾呼、必達爭還旅大目的、第是一木不能支廈、衆志乃可成城、尙冀諸公隨時匡政不逮、湖南辰州學生聯合會叩、

▲永豐各公團　（上略）爰集各團體堅持上年抵制日貨之議、絕彼經濟之源、且游行警告、促國民之醒悟、作外交之後援、務請當局諸公、嚴重交涉、全國同胞、急起直追、誓必廢除密約、爭回主權而後已、耿耿此志、不容稍移、凡我同胞、盍興乎來、江西永豐縣、教育會、自治籌備處、勸學所、商會、農會、林業會、縣立高等小學校、香城高等小學校、南溪高等小學校、縣立模範國民學校、正本女子學校、縣立幾務國民學校、鎭貞女子學校、暨各公私立學校等同叩、

▲平江各公團　（上略）消息傳來、全國激昂、敝會等尤深憤慨、除由各公團各學校示威運動外、仍擬聯合各界組織外交後援會、實行對日經濟絕交、抵制仇貨、所冀共息內爭、誓心對外、集合羣力、亟圖挽救、同人不敏、願爲後盾、議此電陳、平江縣教育會、勸學所、通俗講演團、自治促進會、農會、工會、商會 十八團、統稅徵收處、保管處、益壁講演團同叩庚、

▲樊城國民救國團　（上略）同人等凛國家興亡、匹夫有責之義、爰於五月五日、在樊城成立國民救國團、以抵制劣貨斷絕經濟爲宗旨、檢察手續、不究既往、嚴禁將來、宣傳游行、堅持到底、冀作外交之聲援、而爲政府之盾、謹電奉聞、諸維亮察、湖北樊城國民救國團全體同叩庚、

汪榮寶赴任尙無確期

▲經費未有着落

駐日公使汪榮寶、因使館經費問題及留日學生經費問題、未有着落、政府屢次催促到任、俱不能行、近日忽傳汪氏將於本月底由京起程赴日、謂關於使館經費問題、已得財政部之諒解、將來不至無辦法、故汪氏有赴任之表示、但據另一消息、則使館經費一項、政府尙無確切辦法、所謂財政部之諒解、是否可靠、此時尙無把握、況留日學生經費問題、不知係崇文門稅關或係教育部撥用、留日學生甚爲憤慨、汪氏如果赴日、首當其衝、汪氏鑒於此、必不如是冒昧、至少限度亦須先將此問題告一段落、否則至日後必將蹈慶代辦覆轍、故汪氏赴任之說、仍不過一種空氣云、

留歐學生學費斷絕

▲駐歐公使電請政府救濟

政府所設留外學生監督署、日英兩處、早發表監督之人、惟留歐監督署以經費困難、空有其名、至今未能成立、留歐學生、仍就近向各駐外華使索款、尤以法比兩處爲難堪、學生之窘、有將瀕於乞食、現駐歐各使、如駐法公使陳籙、駐英代辦公使朱兆莘、駐比公使王景岐、駐意公使唐在復、駐德公使魏宸組等、聯銜電致外部、請設法救濟、並派負責之人、前往辦理、請學關國家顏面、教育前途、務請注意云云、

海部籌劃各艦餉項

海軍部前向鹽署要求由十二月項下撥四十萬爲海軍費、已得鹽署同意、現已派稽要科科長黃憲生赴寧與杜司令協商按月分配艦隊、聞黃擬於二十八日首途南下云、又訊海部因滬部及各艦隊欠餉過鉅、將已沒收德國商船、華字各艦向上海某銀行抵押一百萬籌還欠款、此事正在接洽中、能否如意、尙未可知云、

京師審檢兩廳實行罷工

京師地方審檢兩廳人員、以欠薪已屆五月、當局毫無辦法、乃召集會議議決全體罷工、已誌昨報、聞司法部得此消息、乃授意兩廳廳長、竭力維持現狀、至二十四日午後一時、檢廳長及代署審廳長（廳長請假）召集緊急會議、聲言數日內可以設法、勸大衆勿走極端、咸以此種毫無把握之空言、不能令人滿意、於是兩廳人員、全體實行罷工、並聞高等審檢兩廳、亦定於本日（二十五）、步其後塵、總檢廳則全體議決請假措資、呈文業已繕就、於下星期一實行不到廳辦公云、

贛蔡以潯埠抵借日債

江西同鄉及各報館鑒、蔡成勛代表抵東、以潯埠抵押、借台灣銀行五百萬、速電日政府反對、留日江西同鄉會咸、

湘省財政之窘狀

▲節關需款大費張羅

湘省財政、已至山窮水盡之境、現在財政司之窮、較平時殆增無數倍、常年不過情形拮据、猶能設法周轉、此回枯竭、則直達極端、其重要原因、則因本年田賦、概行撥還軍餉、平常有此、月可收入一二十萬元、自可增加活力不少、現在每月僅有鹽金雜稅二項、（按雜稅之中、印花尙無收入、以從前押出過多故也、）以供軍費、尙虞不足、且都已先爲各軍提去、消滴不能繳歸政府、權運局收入、每月本可得二十餘萬元、但以積欠過多、不能不撥還幾許、加以每月撥交教育費數萬元、亦係定有專案、不能減免、政府極力向之設法、每月至多提得五六萬、亦祇供奉碎之軍費而已、故提來提去、政府祇能瞪目視之、不能絲毫染指、而各處以財政司爲全省收納機關、均日向之索款、財政司無可如何、祇有以笑臉相承、說上幾句好話、搪塞過去、此平日之情形也、近則陰曆端陽將屆、預算軍政各費、縱少亦須八十萬始可開銷、似此莫名一錢、安能渡過、再四籌畫、惟有舉債之一方、淮商借款三十萬元、雖有成議、然爲數甚微、無濟於事、中行借款、交涉固未中止、然湘局如此、該行殊不敢貿然投資、故不得不另行想法、以圖救濟、財政司長袁華選、原曾特派郭某赴滬、與某洋商商借一千萬元、昨已得郭某來電、謂洋商已經允許、然必湘政府特派全權代表前往、始能從事磋商、袁以商之於趙、自請親往、諸以現距端節、爲期已迫、此項借款縱令可成、然磋商條件、既非一時所能成功、疏通議員、亦非短促期間所能生效、端節前之不能待用、已不須言、是此款雖成、亦祇能作整理全部財政之用、節中開支之款、還須另籌、爰決定八之其將節中需用各款籌出、再行赴滬、日來袁氏極力羅掘、所得尙不過十餘萬元、淮商借款成功、亦祇四十萬以外、於應需之數、尙差八分之三而强、此項問題、殊不易於解決、聞袁已定日出召集各生財機關會長、開一財政會議、觀其結果如何、再行另定辦法、

浙議會二次臨時會將無結果

浙議會二次臨時會、十二年度預算及八年度決算、均未議決、現原附帶問題、竟以一打了事、無論辭職者多、已不足法定人數、即使調和就緒、亦無議事之時間、（按該會五月四日開會、扣至六月二日、已滿足法定會期、相距僅有五日、至第三次臨時會、是否召集、須視官廳對于此事、意見如何、依施行新學制案、尙未議決、則省立各學校、絕對不能改組、是非特開臨時會、不足以謀省政之進行、即平社星期會、亦須開聯席會議、對于會務問題、爲切實之解決、如因天氣炎熱、不能續行開會、擬將十二年常會、提早舉行、在本年度預算未通過以先、暫以去年度預算、發放各機關經費、又該會訴訟問題、查人偉蔣玉麟、先後狀遞檢廳、居檢察官、業已從事偵查、須俟星期二三、方可開庭傳訊、茲將鄭渠鉞等提出懲罰案錄下、本月二十五日、續議抵補金附加稅案、討論時久、王議員培觀、提出討論終局之動議、當有十人以上起立贊成、許議員祖謙、不遵議事細則、硬要登台發言、蔣玉麟同時上台、二人並立台上、伯崑出貶、渠鉞上前勸告云、本席報號在先、亦受規則所拘束、汝等何逸背若是、不意查議員人偉離出席次、背後用拳亂擊、渠鉞回顧、責其無理、查人偉蔣玉麟等、即將議台桌及議長席之桌、一併推翻、壓倒渠鉞身上、幸有李議員青等、從旁排解、未受重傷、彼時會場秩序大亂、議長制之無效、衆目共覩、乃查議員人偉、蔣議員玉麟、反赴法廳驗傷、爲先發制人之計、喪心蔑理、人格何存、不得不依據議事細則第一百五十六條、提出懲罰動議、是否請公決、

國會蘇議員請緩徵墾務繳價

蘇籍國會議員夏寅官等致齊督電云、南京督軍省長台鑒、淮南墾務繳價事、接家鄉各公團函電、稱期限嚴迫、籌繳不及、請轉懇省憲免繳等語、寅官等查得各場困苦、委係實情、擬請飭該局暫緩徵收、和平辦理、免致激成事變、無任企禱、夏寅官、楊潤、胡應庚、汪秉忠、張相文、王森、王立廷、陳中、祝春樹、胡兆沂、

安慶短簡

◎長江水警廳長張弢、到任甫月餘、近忽堅請辭職、呂省長當即照准、改委汪先華代理、江爲省署衛隊長、

◎旅豫皖政促進會電皖云、馬督理迭次宣言、皆以減裁新爲職志、近聞欲招足舊年空額、增民担負、自食前言、尙望力持前議、以遏發萌、

◎皖北茶稅、前由四縣推舉總巡查驗、各員先後呈請委任、現値春茶開市、該員等出巡在即、所有應用公費、茲由省署規定總巡一員、准月支五十元、查驗三員、各月支三十元、以六個月計算、即在已列預算、未經支銷之皖南北茶稅經費內動支、此外如有必要開支、另由地方撥款補助、

◎督辦安徽官鑛事宜公處、前次電致農商部、核議官礦籌備大綱辦法七條、已經農交兩部核准、現擬查照第四條辦法、組織礦區查勘委員會、延聘人員、實地查勘、領取礦照、據一面請由省署將礦業收入、以及實業經費有案之款、均提爲該處辦礦經費之需、

◎查勘烟禁大員劉朝望、以皖南北產烟各區、現屆收割之際、特派多員分途調查、昨電各屬督理、轉飭軍隊、於查烟員到境、一律保護云云、

南京短簡

◎齊督軍迭接臨城各要人來電、謂土匪條件太苛、難於就範、現已改撫爲勦、請派得力軍隊協助、

◎齊督軍電令徐州鎭守使陳調元、於蘇魯邊境、加派軍隊、協會助剿臨城土匪、

◎韓省長以前吳縣知事溫紹棠調任南年之久、交代尙未結算、前沭陽縣知事張景衡、迭經地方控告、虧欠巨款、前嘉定縣知事劉寶鑫、前東海縣知事陳世恩、前泗陽縣知事方濟川、交代均已逾限、尙未算結、飭令財政廳長、勒限嚴催勿稍寬縱、

◎江西會辦軍務李廷玉、昨乘招商船來寧、會晤齊督軍後、定今日（二十七）赴申、

◎韓省長查悉溧陽縣境扣留運浙米船、並無浙省護照、實係私運蘇米、赴浙銷售、飭令扣留嚴罰、全數充賞充公、

◎長江稅務總稽查陸維李、昨日晉見韓省長、面呈稽查各稅所偷漏積弊、現已切實整頓、

◎教育廳通令各縣知事、限一月以內、將教育局改組、並開列局長資格三名呈報、以備遴委、

◎青年會定於二十七日晚、請留美博士胡慶生、演講公共衛生事業、試驗各種儀器、

◎民權報主任張夜城、昨被王亞泉所毆、已赴地檢廳起訴、

◎內務部咨請韓省長、飭令各縣查填村屯距離里數、列表剋日呈報、彙繳咨部、

◎法政專校省署所設之戶籍班學生、定於本月杪畢業、從事實習、

◎下關江面及秦淮河等處、因陰雨水勢漸漲、

杭州短簡

◎省議會毆打風潮、將由周總參議、夏警務處長、向各派議員調和、以期化除意見、早日回復議事、

◎浙西三屬議員、以抵補金附稅、曾經省署公布、征至十一年度止、現在不另籌新稅、仍交議繼續徵收、實係破壞法案、擬即向平政院、提起行政訴訟、

◎杭州銀行公會及錢業公會、爲嘉湖善後省債問題、擬定明日開會、磋商分認辦法、

◎鄂省派路礦員吳醴泉來杭、與盧督辦有所接洽、

◎省議員侯亦白等、以紹興省道工程、現正積極進行、溫州省道工程、忽聞停辦、經費歸全省負擔、交通偏於一隅、太不平允、已向省署嚴重質問、

◎浙路末期股款、交通部延不發給、股東請願當道、懇截留路款一百萬元、以資應付、

◎吳興知事吳靈軍、吃食鴉片一案、省署已令該知事暫行離職、來省聽候調驗、遺缺委吳興統捐局長陳曾拭兼代、

◎東南大學附屬中學主任廖茂如來浙、昨由省教育會、召集省會各校長、開新學制中學討論會、

各縣消息

蘇州

●接線生照常服務　蘇州電話西北兩局、總機室全體接線生、因聞該局將改換女子接線、刊登通告、即行停止接線一節、已誌報端、茲悉該局局長端木邦藩、據兩局領班報告後、當即發出批示云、頃據兩局領班、稟稱各話生等、因聞有改用女生之說、全體恐慌、請求維持等情、查各該領生、在局有年、自當力予維持、望各安心服務、毋得自相驚擾、其有藉端生事者、一經察出、定予嚴懲云云、各生閱悉後、即照常服務云、

●呈請添闢法庭　吳縣地方審判廳長岳秀華、檢察廳長費用中、現以該兩廳民刑法庭、併計僅有八座、而目前受理之民刑訴訟案件、比較去秋兩廳初恢復時、已增加在一倍以上、依理應即添闢法庭二三座、以資審用、而且外委來華、考察司法在即、該兩廳雖有法庭八座、惟此項法庭、大多數地址均極狹窄、非但開庭訊案、深感不便、即觀瞻亦頗不合宜、故岳費兩廳長、日前已會商妥協、決定在看守所後、添闢法庭三座、計民庭一座、刑庭二座、業已繪成建築圖樣、並擬將女看守所、加寬放大、重新翻築、昨已具文呈請省署及高等廳、請求核准、撥款建築矣、

●屠附稅尙未解決　吳縣郭知事、因征收屠宰附稅、補助教育經費、尙未解決、特於前日（二十三日）下午二時、繼續邀集總商會長貝哉安、季小松、教育會長龔廣禹、李叔良、勸學所長、潘振宵、及蘇州市肉業代表陳伯淵等、在署開臨時會議、討論屠附稅問題、臨時二科王主任鳳笙、代表縣長主席、詢問肉業代表陳伯淵、上日（二十二日）召集肉業各店主、在公所會議之後、對於屠附稅、究竟能否交納和解、當場據該代表口頭報告云、肉業於二十二日會議、仍未議定辦法、懇縣再行展限二十日、俟公所徵集同業意見後、當再報告核奪、此議即經列席各人、表決可行而散云、

松江

●追悼顧念劬　二十六日下午、松江樂恩堂開會追悼顧念劬先生、來賓多至百數十人、首由楊了公報告顧君之事蹟、略稱吾松孤貧兒院、爲朱小鶴、顧念劬、楊了公三人創辦、今院務發達有如此、以顧之心思居多、朱君逝世後、院中事務、大半爲顧籌劃、積勞成疾、以致不起、傷哉、旋行致敬禮、次由來賓演說、旋即散會、

●松金繭廠近訊　松金兩縣繭廠開秤後、初因收價與嘉屬相等、交易頗形落寞、旋收價每担九十元、是以來貨異常擁擠、三日來共收五千四百餘担、所以放盤原因、本邑養戶供不敷求、全恃吸收嘉屬之出繭、現各廠限於資本、業已收秤云、

嘉興

●二師校運動成績　省立第二師範學校、於二十六日下午一時起、在本校操場、表演田徑賽運動、男女來賓到者一千餘人、運動員正科三組、計三十四人、附小兩組、計二十八人、由體操教員湯鵬時司令、依照秩序、分組表演、至五時始畢、運動成績、「跳高」甲組第一尹耀明、乙組第一胡維巖、丙組第一錢培明、高度四尺十寸又二分之一、「二百二十碼賽跑」甲組第一金楷、乙組第一胡維巖、丙組第一錢培明、時間二十五秒、「擲鐵餅」第一尹耀明、長一百二十二尺三寸、「四百四十碼賽跑」甲組第一金楷、乙組第一吳龍章、丙組第一錢培明、附小組第一潘與虎、時間一分二秒又五分之一、賽畢後、由朱校長給獎、以示鼓勵、

●組織教員聯合會　嘉興城區小學教員、爲聯絡感情、互相輔助起見、發起組織小學教職員聯合會、已推周之德、褚玉麟等籌備進行、該會成立後、其重要議案、厥爲（一）討論新學制進行問題、（二）小學教員加薪問題、決於下學期開學以前、先行解決云、

●衛生會徵求會員　嘉興衛生會、於上年成立時、徵求會員、達千人以上、本年現經第十次常會議決、徵求新會員、其徵求方法、（一）現任本會職員、均作爲徵求隊隊員、（二）自五月二十日起至六月十日止、爲本屆徵求期限、（三）會員仍分六種、即名譽個人、名譽團體、贊助、維持、普通、學生、等是、會費照上屆定例、

南通

●電請取締私販　通如縣境、近來私鹽氾濫充斥、地方各公團、鑒於此事影響國計民生甚大、到處電陳齊督軍、及兩淮丁運使、請飭屬嚴行取締、兩淮緝私統領黃實善、已通飭各營、力行整頓、並申明以後無論是兵是匪、均一體拿辦云、

●通海最近紗市　通海兩縣之棉紗市、近來每況愈下、市面疲弱不堪、連日本客靜、均無大宗交易、二十六日開盤、十二支魁星二百十五元、十四支魁星二百十八元、十六支魁星二百二十三元、十二支壽星二百十一元、十二支三星二百二十元、照現狀推測、一時尙難看好云、

鎭江

●知事調動紀聞　丹徒縣張知事、現奉省令調署靖江縣知事、遺缺以候補知事翁有成署理、茲聞翁知事有電到鎭、准於出月初間接篆云、

●江北各屬之繭汛　江北高寶鹽興泰東阜七縣、新繭收成豐足、其間以寶應鹽三縣爲優、高泰阜東四縣次之、滬蘇各繅絲廠、均已派人紛往各該縣、設莊收繭、各繭行已於夏曆四月初九初十兩日一律開秤、繭價統扯六十五六元云、

●省令限期解款　韓省長昨通電鎭屬各縣知事暨各稅局所、限本月二十八日以前、將所有國省稅款、措數報解來省、以應急需、聞各知事各局所長、均已奉電遵照矣、

●麵粉近日市況　麵粉市況、甚爲平淡、因新麥登場不遠、都存觀望、價有步跌之勢、昨日（二十四）開盤、貼成頭牌貨三元一角、復興頭牌貨三元八分、

●籌議興修縣路　鎭紳楊王二君、近以各市鄉縣路、坍損之處甚多、各段樹木、亦多枯朽、爰於二十四日下午二時、召集各紳董在紅梅閣討論興修辦法云、

●鎭揚汽車暫停　鎭揚汽車、自去年開行以來、每日來往十餘次、可以敷衍開支、近以連日大雨如注、沿途泥滑難行、故該汽車自昨日（二十四）起、暫行停駛、一面赶運石子鋪軌、沿途舖齊、然後照常通車云、

●創辦紗廠先聲　現聞有某鉅商等、擬於鎭埠金山河左近籌設一紗廠、預計資本百萬元、擬分股招集、刻下發起人已籌備進行矣、

淸江

●教員罷教續聞　淮陰第一區初級小學教員李蔚卿等十四人、因薪水八千文不敷生活、提出總辭職、已經各校長挽留、一市方學委邀請談話、均遭拒絕、學捐徵款處、對於加薪、已表示容納、須俟捐董蕭國楨省會閉會方能解決、敎目壽無具體表示、二十四日由縣視學范率怡、出任調人、在教育會請各教員會議、午前開會、教員方面、提出條件如下、（一）經徵處教育經常費、須遵照省令公開、校長教員薪金、仍照民國三年之規定（即三與二之比例）、（二）各校學費、得與教員均沾、雜支公開、至於各項冗支、以及有名無實之夜校等、一概停止、此外有關者、雖係九校、各有情形不同、除一校校長金樹棠、完全容納外、餘尙意見不一、調人答復、第一條件、須俟蕭國楨返里解決、第二條件、俟與各校長協商、夜校問題、亦須俟蕭解決、目下救濟辦法、現距暑假、尙有六七兩月、擬各加四千文、計教員十四人、共五十六千文、除各校長共認二十六千文外、餘三十千、由范視學與一校校長分担、但各教員尙未表示滿意云、

●省委檢查印花稅　省印花稅處委員蔣廷漢、來浦檢查印花稅、偕縣委徐起、會同警區、就城內外各商店、逐家檢查、計汪鳳春茶葉店貼缺二本、鼎元齋帽店貼缺二本、德成米店貼缺一本、廣泰來洋貨店貼缺三本、瑞和酒店貼缺一本、天祿齋茶食店貼缺一本、均未貼印花、中外藥房貼缺三本、二本未蓋章、一本揭下重貼、以上係城內各店、城外裕盛、祥源、慶泰、裕源、同興、元記、義和、沈鴻順、孫鉅興、陳廣爾各家、均一本未貼、以上總計二十三家、當由蔣委點交警察、呈報省處、旋由該局開明各家應罰款目、函請商會轉知照繳、以中外藥房罰款爲多、係一百元、商會因各商請求、向警局請免、但已經蔣委呈報、礙難通融、限期五日、如不繳納、當分傳各店主、到局押追云、

徐州

●演劇籌款續誌　銅山教育支絀、由縣署及地方團體發起演劇募捐、自十六日起、二十三日止、在雲龍舞台開演、昨已滿期、統計銷售戲票五千餘張、票價共約六千串、開支約二千串、實得可望四千串之譜、現辦事處長張嗣廷、以雲龍慶樂兩舞台又有新角到徐、且連日上座頗多、特呈准官廳、在雲龍舞台續演三日、捐資再移至慶樂舞台、加演三日、以示公允云、

●新高學制改編辦法　銅山縣署昨奉教育廳訓令內開、準省長指令、蘇省舊制高等小學改編新學制高級小學問題、除原有三年級學生按章畢業外、其二年級學生、不得遽行畢業、仍應按照新章辦理、自一年級起、應照新章編製、至中等學校招生、資格應以高級高等小學及新制高級小學之畢業生爲限、勿得招收舊制高等小學之二年修業生、致有躐等之弊等因、合函令仰該知事迅即分飭所屬學校知照等情、當知事奉令後、當即指令勸學所分函各校查照矣、

揚州

●鹽巡緝實行改組　鹽務稽核所、前以淮北緝私廢敗、私梟異常猖獗、建議鹽署、改組鹽巡、以資整頓、而杜私銷一案、茲該署已採納其議、籌議進行方法、除派專員鄧邦翼、前往隨處詳細調查外、一面令行淮運使遵照矣、

江寧

●一中開辦商科　江蘇一中、開辦選科較早、於民九即已呈准教育部、設文理商三科、嗣後先設文理兩科、以爲學生升學預備、近以環顧社會、需要商科、實有不容再緩之勢、迭請職業教育界名人、如黃任之趙師復等演講、以爲選科指導、並於本月十六日開初級中學三年級選科大會、指導種種選科手續、學生現已選科完畢、除文理科外、選商科者有三十人、該校刻正積極籌備、務使商科學生、學成後得以直入職業界、各得其所云、

時評

說高　（默庵）

▲巡閱使與總統

巡閱使。一部分之位置最高者也。總統。全國中之位置最高者也。故就表面論。總統之位置。誠較巡閱使爲高。而凡爲巡閱使者。宜其有總統之運動也。雖然。舍位置而就勢力言。今之總統。號令不出都門。政權操諸軍閥。勢力之高。實遠不逮巡閱使。而凡爲巡閱使者。又不當有總統之運動也。夫高低由比較而得。最高爲全國無第二人。與之同高之謂。今南北之不統一。若是。所謂最高者。亦僅一部分之最高。實則無所謂最高也。然則以巡閱使而運動爲總統。是以一部分之最高易一部分之最高。吾不知其意果何居焉。

一小時　君欲學不用藥石與器械而能治一切疾病之新醫術乎欲研究純本之催眠學術乎請附郵票三分寄上海英租界大通路青雲里大精神醫學研究會即將詳章與新講義樣本奉上遠信每日有一小時工夫三個月即能成功函學尤速　（2633）

商務

金融

◎滙兌　星期銀行封關無市

◎國外貨幣　五月念七日

由前莊做開各國貨幣等買價

英國金鎊每鎊	進洋一元七五
鈔票每兩	進洋七錢五分
日本金幣每元	[illegible]
法國佛郎每佛	[illegible]
美國金元每元	[illegible]
香港紙幣每元	[illegible]

◎金市　五月二十七日

昨係星期，銀行封關，無市。

◎銀市　五月二十七日

七月份開盤	三一七・八
七月份最高	三一七・一
七月份最低	三一七・〇
七月份收盤	三一七・一〇

◎錢市　五月二十七日

（上午做開行情）

◎蘇州金市　五月念七日

◎蘇州錢市　五月念七日

◎外國股票

昨逢星期，銀行封關，西商股票無市。

◎滙率標金銀洋錢幣價高低表　▲一週間市況

◎雜糧　五月二十七日

◎油豆餅　▲開出生油一百卅件　▲豆油念件　▲元豆二百石

食品

◎滬南米市

◎無錫米麥　五月念七號

◎上海華商棉業交易所上週市價比較表

交易所市況

◎紗布交易所登賬價格報告表

◎上週采菽堂一星期油豆餅市價漲落比較表

◎上週大連油豆餅紅糧金票高低比較表

燃料市況

◎煤油　五月二十七號

◎花衣　五月二十七號

棉絲市況

船期

▲輪船進口報告　五月念七號（十二日）禮拜日進口

▲長江出口班　▲寗波出口班　▲通州揚州班　▲定海穿山班　▲定海石浦海門　▲汕港粵出口班　▲崇海出口班

▲青島出口班　▲威海烟津班　▲營口出口班　▲直沽天津班　▲安東出口班　▲牛莊出口班　▲漢口出口班　▲大連塘沽班　▲香港小呂宋班　▲各國郵船出口班　▲美國舊金山班　▲美洲溫哥武班　▲西雅圖出口班　▲印度孟買班　▲英國倫敦班　▲意奧出口班　▲日本出口班　▲爪哇班　▲法國郵船班　▲德國出口班　▲波蘭特班　▲各國貨船出口班

鏡面散　生髮膠

天下驗名　國粉珍面　樂品及散

（本廣告正文字小模糊 [illegible]）

祥茂北忌　第一老牌

物美價廉　真正出色

各洋廣貨　各烟紙店　均有出售

上海　祥茂北忌洋行

有正書局新出

康南海書一天園詩稿

精印一冊　定價大洋二角五分

清血解毒

六〇六

內服聖藥　外搽聖膏

西人研究衛生者最重血液，而吾人得以過渡一生者，亦賴血液以養身，人花柳一血為害最烈，不早治則一切罹疾，人之毒全國同胞每歲生命死於毒者不知凡幾……

六〇六　內服聖藥每瓶洋一元七角五分　外搽聖膏每盒洋一元二角

上海四馬路　太和大藥房發行　各埠藥房均有發售

有正書局新出

中國名畫

第二十四集

本集爲中國美術之唯一出版物，其精貴久荷社會稱譽，近來風行歐美，不脛而走，而德國尤爲崇拜，學校以本集爲圖畫教本，其價値可知矣。茲又新出第二十四集，用新法珂羅版影印，精美無比，細目詳錄於下：

- 蕭照雪柳樓禽（平等閣藏）
- 范中立雪景山水
- 趙子昂青綠山水人物
- 宋人無款古木遠山（羅叔蘊先生藏）
- 鄭重達摩渡江圖（清內府藏）
- 王烟客山水（清內府藏）
- 仇十洲桃柳春波圖
- 王石谷小山竹樹
- 王石谷月舟小景（鏡香閣藏）
- 石濤蘭石手卷
- 八大山人荷花鷺鷥（曾農髯先生藏）
- 顏嶧細筆山水（平等閣藏）
- 郎世寧畫羚羊
- 鄒盤軒松柏（清內府藏）
- 清高宗山水樹木（清內府藏）
- 沈南蘋圖雙鳳
- 費曉樓仕女二幅（徐凌雲先生藏）

中國名畫集　已出二十四集　每集一元五角

中國名畫外集　已出九十餘種　每種自五角至四元六角

袖珍名畫集　已出六種　每種六角

中堂　已出六十五種　每種自八角至三元二角

畫屏　已出十六種　每種自一元五角至四元六角

上海北京天津有正書局同啓

肝氣散

善治肝胃氣痛新藥

肝胃氣痛　俗稱心痛，痛時如刺如絞，口苦嘔吐，胸腹脹悶，因食積氣阻所致。

肝氣散　功能平肝順氣，健胃化滯，除病根。每於痛時即服二包，重者加倍，奏效如神，連服日久，能永除病根。

另有肝胃氣痛衛生法，在仿單上詳細說明。大盒十包大洋一元，小盒念二包大洋一元五角，外埠函索即寄。郵票不收，價目函請總發行。

總發行　上海南京路中市街口　大生製藥公司

分銷　杭州清河坊……

第威德兎力丸

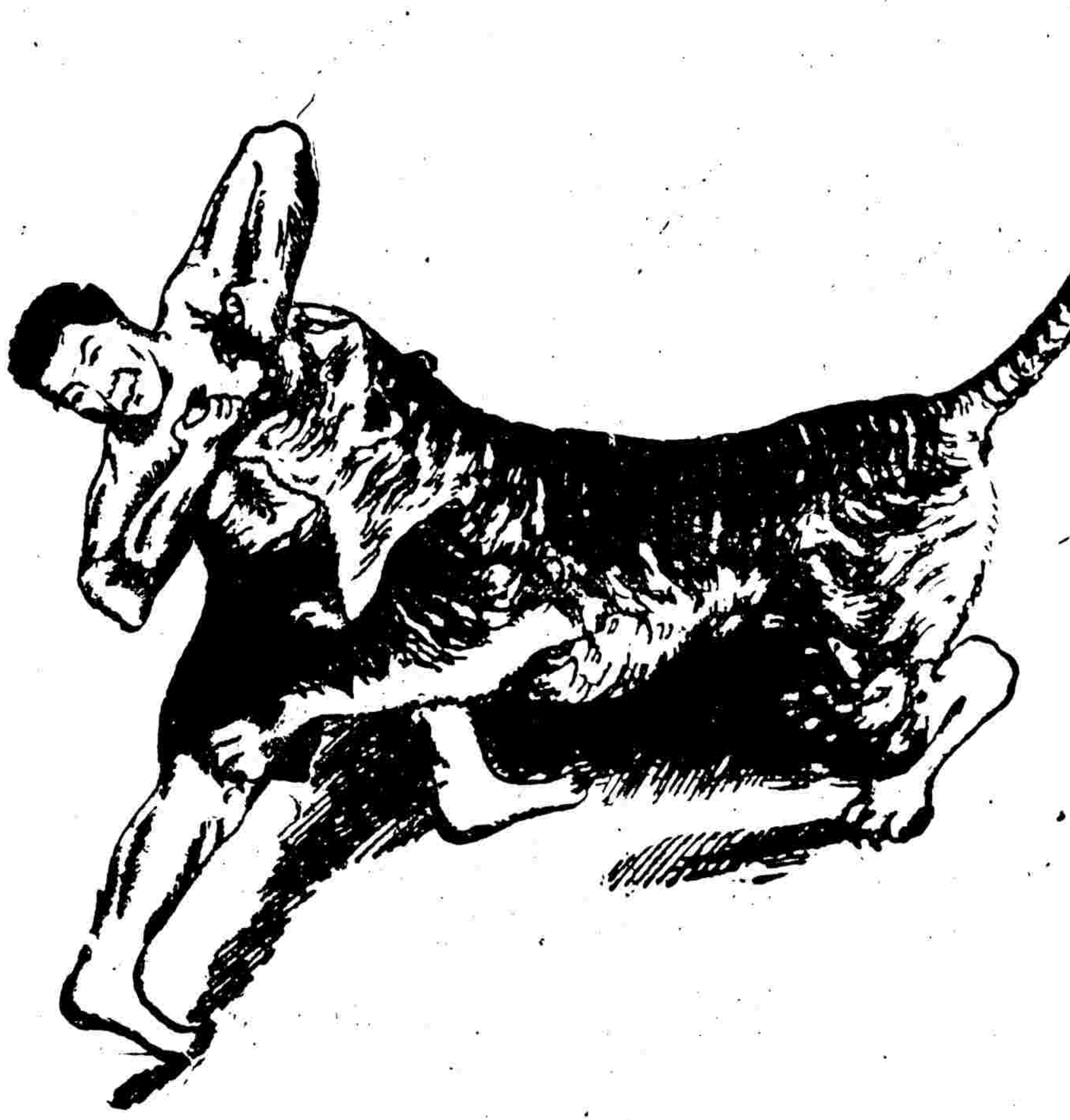

(一)此丸功效迅速且極耐久
(二)有健腦强身清血之功
(三)爲固本培元之妙劑
(四)能治神經虛虧體氣衰弱
(五)無論男女老幼咸宜服用
(六)除本公司外各大藥房均有出售

上海漢口路A字一號

英商第威德製藥公司

有正書局新出

漢泰山都尉孔君銘

孔君碑脫本此本以爲最古阮芸臺跋語定爲宋拓用連史紙精印定價大洋六角

上海名醫一覽表

姓名	科別	診所	時間	電話	住址	備註
吳宗慶	內外各科	篠崎醫院	自上午九時至下午二時	北七四五 一〇七七	虹口蓬路六十八號	本院有專門醫生六名分科診病初診二元
陳滋	眼科專家	芝罘路一號上海眼科醫院	上午九時至下午五時星期日下午停診	中央五七七六	芝罘路貴州路轉角一號	設有養病室
鄭灼臣	牙科專家	漢口路二百五十三號	每日上午九時下午五時	中央二七一三	橫浜橋福德里三十二號	
孫志英	產婦專科女醫生	五福弄一號	隨請隨到	中三一六〇		
臧伯庸	內、外科	愛多亞路伯庸醫院	上午十時至五時門診以後出診	中央一六二四		
葉蓬伯	內外花柳科	派克路益壽里一七一八號	上午九至十一門診下午二至六出診	西二三〇七	派克路益壽里一七一八	注射六〇六並有專治花柳各種血清注診隨到
劉清之叔翻	內外各科	申江醫院	上午八時至下午十時急病隨請隨到	西二七三〇	法界霞飛路芝康里西首	本院兼設皮膚科及戒煙專科人工太陽燈電氣等理學的療法
席時泰	內外皮膚花柳科	三馬路大新街口中法大藥房	每日上午十時至十二時	中央二一〇七	北浙江路華安坊二弄	下午一時至六時在福民醫院電話北二三二四
姚志成	內外科	上海慈善醫院	上午九時至十二時下午二時至五時		上海西門唐家灣福祥里十六號	
袁掃梅	內外花柳皮膚各科	新世界西首新康里一百〇六號滬江醫院	上午九時至十二下午一至五時出診五時後	中央七三〇六		門診一元出診五元急症隨請隨到貧病不計
李[illegible]	牙科	北四川路七號	上午九時至十二下午一時至六時	北三三二八	同診所	電機治療
顧南羣	內外花柳科	一、南市小南門南洋醫院 一、英界三馬路石路東五二號	上午九時至十二時下午四時至六時	南市電話三五八 北市中央五四五四	小南門南洋醫院	出診除深夜及執定時間外均可
余雲岫	內科	一〇余氏醫院愛而近路均益里 一〇分診所英大馬路普合路口	上午九至十二下午三至六	北二八七〇 中四四九〇	愛而近路均益里	備有清淨養病室及研究所
陳典謨	小兒專科	北四川路武昌路口海甯醫院	上午九時至十二時下午一時至六時	電話北一九八九	住宅海甯路崇善里九十九號	日本東京帝國大學醫科大學卒業東京醫科大學兒科教室醫員
談淺民	統治各科	西門中華路惠人醫院 林蔭路三興里九號	上午九時至下午二時 下午二時至四時		西門林蔭路教育總會旁三興里九十號	門診一元出診五元急症隨請隨到貧病診金免皆
廖煥章（留日醫學士）	花柳痔瘡外科 胃腸肺病內科	中和醫院	院診上午八時至下午六時出診急症隨請隨到	北二六七七	老靶子路六十七號洋房	[illegible]

柏男醫生遷移

產科婦科兒科專家兼治內外科柏男醫學博士診所今已遷至仁記路念五號中華銀行新屋電話中央一千一百念九號照常應診住宅遷至法租界格羅先路杜美路轉角三十四號電話西二千六百五十一號特此申明

診察時間 上午十一點至一點 下午四點至六點

諸瘡無腫 般瘍名毒

專治 面疱 項核 疥癬 紅癍 皮蛇 梅毒 下疳 痔瘡 爛脚 凍瘃 蟲咬

兜安氏馳名藥膏

各埠藥房均有出售每瓶七角每打七元上海兜安氏西藥公司啓

本埠新聞

各界營救臨城被擄人昨聞

▲商總聯合會救濟隊員今日赴棗　上海各路商界總聯合會救濟委員會、昨晚舉行第三次委員會、先由主席報告各路捐欵等、㈠滬東商界聯合會丁朝奎君、經募該會洋一百元、㈡文監師路商界聯合會、經募各商店洋三十五元五角、㈢西華德路隆興食物店捐餅乾五十磅、南京路任嘉同昌車行捐五元、餘容續告、次討論每報載華人團體對於救濟被難人士有偏重華人之傾向等語、議決請俞希稷君致函該報代爲更正、並聲明華人各團體現時均用全力營救被難人士、惟中西一律、並無輕重之意、次討論救濟隊員出發日期、確定星期一起程、並籌帶餅乾等及各種救濟糧食議畢、散會、

又函云、昨日下午三時、各路商總聯合會開星期常會、到二十一路代表二十餘人、趙南公主席、議決各案如下、㈠報告合豐號來函、謂有某團體假借臨城事件、派某某散募捐册、聞已收集欵物不少、查該團體係借擾屋半間、平日素不辦事、而某某又毫無信用之人、應請本會勸令將各商店欵物移交各同鄉會聯席會、以免慮僞團體利用名目、募捐自肥等語、經衆議決將原函抄錄提交各同鄉會議、澈查究竟、一面由本會登報啓事、請各商號如有捐募欵項、逕送廣肇公所聯席會或總商會、免致受愚、㈡林大松提議臨城事件、日趨險惡、本會已推派馮少山代表北上、惟近日政府對被難華人、應由本會電達馮君、向魯田交涉、勿再歧視國人、以資救濟辦法、俾料早日出險、衆推陳其態起草、電文、

▲同鄉會救護隊出發後之通知　同鄉會聯席會議、因所組救護隊業已出發、昨特致函交涉署云、敬啓者、本會爲營救臨城被擄中西人士、特於第三次大會時決議組織救護隊、業經推定馮少山君爲隊長、率同隊員費君公俠等於念六日、會同總商會及中國紅十字會救護隊乘車赴魯、實地營救、惟於外人方面、有接洽之處、相應函請貴署、即日通知各國領事、迅電魯省各領事、查照爲荷、此致特派江蘇交涉員許、

又致田中玉等電云、山東田督軍熊省長鑒、本會組織救護隊、隊長馮少山、隊員費公俠等、宥日由滬啓程、希賜接洽云、

▲田中玉覆同鄉會電　旅滬各省區同鄉聯席會議、昨接魯督田中玉來電云、禮代電悉、查臨城被擄中外人士、刻正設法營救、積極進行、希釋遠注、此復、田中玉馬印、

▲紅會救護隊赴棗莊訊　中國紅十字會總辦事處、昨晨九時接南京紅十字分會會長于恩紱來電云、中國紅十字會總辦事處鈞鑒、紱今晨率領員役及行政警察先行渡江、而與津浦段站南長接洽、復回下關車站、牛公等十一人、同商會代表八人、三時抵甯、隨假車站旅館休憩、比及渡江、雷雨交加、乘九時特別快車北上、賑料不遇、歡甚、知關錦注、謹電奉聞、紱叩宥云云、該辦事處、同日爲救護隊事、亦致電於棗莊中興煤礦公司云、山東棗莊中興煤礦總公司胡聖餘先生鑒、有電拜悉、承備客車、招待敝隊、銘感無極、敝隊醫務長牛惠霖君等到棗、人地生疏、更乞隨時指導、雲天高誼、不盡謝忱、中國紅十字會總辦公處宥、

▲舉行國民大會之提議　本埠各團體、昨晚在南陽橋中華救國十人團開會、公推周霽光主席、唐豪起立發表意見、本會對於臨城案件、所認爲過慮者、不在處置問題、而在將來之外交問題、日後結果、必將涉及團體主權、此不得不預籌對付方針、至於北京政府及負責官吏、當然對此案負始終責任、將如有損我國體主權、國民亦須預籌對付方針、若言拯救、政府置華票於不顧、實則對於中外票、故爲我國民一視同仁之表示、次陳琴軒提議、(甲)先開國民大會、發表對外宣言、臨案之責任、由尸位之官吏負之、由國民大會產生委員、聯合總商部商聯會委員聯合外僑商會組一團體、協同解決臨城案件、經鄧家縉孫道勝周業鈞魏石生周霽光徐立祥朱昌利黃天爵等反復討論、兩項均多數通過、(乙)末舉唐豪陳琴軒根據本日議案、起草各團體聯席會議宣言云、

▲兩路商聯會之通告　民國路商業聯合會、昨發通告云、臨城匪案、迄今半月、中西被擄人士、驅押荒山、露宿草地、囚首垢面、無衣乏食、困苦異常、殊堪憫測、而政府何不一視同仁、惟獨急謀營救被擄西票、置華於不顧、而未嘗慮及也、竊思非由各界自動組織救護隊、前往設法營救被難者出險不可、現已天氣漸暖、若再稍遲、厄斯難者、不死亦病矣、今幸金隆街美倫里、各路商界總聯合會、組織臨城救護委員會、委託本會代募銀洋物品、前往救濟、事在燃眉、迫不及待、本路各商號、對於慈善事業、素極熱誠、不讓人後、尙望慨爲捐助、或銀錢或物品、請即直接送交總聯會(會址金隆街美倫里內)俾資運往救援、無任盼禱之至云云、

又山東路商聯會通告云、臨城刦案、全球震驚、舉國彷徨、迄未解決、被擄人士、羈居深山、無衣無食、能不傷心、救災恤難、人仝此情、坐視不救、於心何忍、我商界仝人、雖無實力以救出此不幸人民、而嗷嗷待哺、一息奄奄、此景此情、不忍卒讀、諸君子當仁不讓、見義勇爲、尙希慨解仁囊、共襄義舉、不論多寡、自由輸將、集成鉅欵、維解澆城、實行救濟、惠被難民、救厥救人、又何樂而不爲哉、特此嗚嗚幸諸君子圖之捐欵不論多寡乞交金隆街本會掌奉收據以昭鄭重、

市民大會之議案

上海市民對日外交大會前晚開執行委員會、其議決案如下、㈠討論企業商社來函、爲本埠海味業、經廣進日本海貨事、公決致函海味公會會董、由交際股持傳勸告停辦、並致函酒館公會、請勿用日本海味、㈡函覆僉得日貨辦法案、公決俟爲保留、俟調查手續完竣後、再議、㈢公決由總務股召集全體委員、於下星期三下午七時常會時、改開緊急會議、討論調查急進方法、又昨日上午九時、宣傳股特開緊急會議、其議決如下、公決派人至各公司各游戲場、宣講、並至各馬路各商號勸告勿買日貨、又工商友誼會來函、請加發宣講員證書案、公決宜講時、由本會用正式函件證明、並當備磁盾徽章記明號數姓名、交各宣講員、

華顧問函覆八團體

▲新要求已轉知工部局

總商會等八團體、前爲要求工部局允許華人參與市政等、會聯名函請華顧問、轉向工部局建議、昨由華顧問函復該會云、敬復者、接奉公函、以租界市民自樂志華案發生而後、人人自危、節經根據市民公意、先後函達、迄今未聞有所表示、並附陳意見兩則、聯合具函、屬爲建議等因、具見綢繆未雨、衆志成城、熱屏鄙備員顧問、恒以平時建白未能、引爲歉仄、而於華情期向所在、自所贊同、此次函陳兩大意見、一在選舉華董參與市政、一在捕房監獄、要求改良賦能早一日達目的、可早一日享安甯、烏敢以華稱所擬、延不發表、(中略)業已照錄原函、徑送交工部局矣、俟工部局表示意見、再當專函奉聞云云、

閩同鄉會常會紀

旅滬福建同鄉會、昨日下午四時、開幹事常會、到者二十一人、沈次裳主席、陳壽凡報告函電、公決事件如次、㈠臨城刦案各界組織救護隊救護、公決捐助洋五十元、㈡莆田幹事陳梅春辭職、公決、由王屏南補缺、五時散會、茲將緊要函電二通、照錄如下、㈠海州海產商總公所代電云、上海福建同鄉會轉各報館鈞鑒、海產官釆捐、病商擾民、經閩人力爭、已於皓日令諭、即日撤銷、凡屬漁商、同深感激、嗣後如有不肖官民、或憑藉武力、或貪圖私利、假設類似此捐名目、魚肉漁商者、除同人誓不承認外、仍望貴會顧重民生、共攻害馬、幸甚、㈡福建國民外交大會代電云、萬急、省內外農會工會商會教育會學生聯合會律師公會上海北京各地福建同鄉會各團體各報館均鑒、此次津浦鐵路、發生重大刼案、實屬創聞、閱各報及海客歸談、已知慨略、其中黑幕重重、難保無有播弄其間者、前次齊魯鐵路衝突一案、爲某國人之挑撥、此案似同一轍、茲將蛛絲馬跡、續述於下、旅大問題發生之後、某國對於抵制、大受影響、不得不出此解圍之策、先發制人、此有疑點者一、某國欲管領中土、陽爲親善、陰肆詐謀、亟事未發現之先、已早唱聯軍共管之說、關於此事、不無因果可聘、此有疑點者二、資匪類中多洋服、口音亦異、此有疑點者三、破壞車輛之作用、皆係科學的方法、決非散兵匪徒之所爲、故能布置周全、此有疑點者四、再津浦路線、某國人出沒殷繁、行者居者、幾無虛日、發生頃刻、受刦擄者、皆無某國人、其故可想而知、美國人於我國邦交較睦、故被擄者獨多、此有疑點者五、凡我國人、莫不以親仁善鄰爲目的、捍侮雪恥爲前提、際此時艱、泣涕遑暇、急宜籌商善法、請政府先行懲辦當道長官、以謝外人、(若待外人請求而後行之、旣受脅迫、又喪國權、)一面向外交團道歉、請求諒解、並須負責救護被害者、免人藉口、臨電匆促、並希示教云、

許崇智致章太炎函

▲徵求時局意見

章太炎氏昨接廣東東路討賊軍司令許崇智來函、以時局變幻、請其函示對於現局之意見、並藉取方針、以資參考云、

閩局滬訊

▲周師時與民軍衝突

▲王薩派員馳往調解

前晚七時十五分、旅滬閩人得福州來電、據云駐延平水口一帶、孫周軍隊與民軍盧興邦黃炳武積不相容、敬日(二十四)作戰甚烈、經王薩派員馳往調解、戰禍幸息、劉冠雄患急病上陸就醫、各方代表協商成績頗佳、閩局緩和、極

省署否覆獎券案

▲各稱獎券……業經通令實行禁止

省長公署咨復狄議員梁孫等質問獎券復活案文云、爲咨復事、准貴會咨開、狄議員梁孫等十一人提出獎券復活質問書一件、想應抄具原書、依照省議會暫行法第十九條之規定、咨請查照、依期咨復等因、並附質問書、到署准此、查此案前據各稱有獎儲蓄券債券、皆以得獎爲本爲名、是否陽假慈善之名、陰行侵欵之實、令行財政實業兩廳長會同核議、嗣據該廳長等復稱、今之有獎儲蓄等各券、皆以僥倖一時爲目的、與彩票無異、應請禁止等情、業經會同督軍通令各屬、實行禁止在案、准咨前因、相應咨復查照、此咨、

溢支省欵之質問

▲省教育會及教實聯合會

王議員詠梅等提出省教育會及教實聯合會溢支省欵究竟有無其事質問書云、爲質問事、竊預算爲財政計劃之方式、亦財政執行之標準、每屆會計年度、審慎其事、開會討論、經過合法之手續、預算得以成立、蓋愼之於始、免悞於後也、江蘇歷來各機關任意溢支、不以預算爲表率、官廳一味徇情、任人要求、不知尊重預算、故財政艱難致有今日、即如省教育會係屬研究機關、每年補助費預算規定一千元、確有限制、選聞該會又請撥臨時費三千元、省長批准照撥、究竟有無其事、是否列入預算之內、抑係溢出預算、又聞衆口傳說、教實聯合會業經動支省欵萬餘元、是否確有其事、丁此省庫萬分支絀、何以不待預算通過、竟先自撥支、本員等殊多疑惑、依據省議會法提出質問、請咨省長限於四日內明白答覆爲盼、

反對增加貨稅附捐

江甯丹徒丹陽武進江都泰縣旅滬公民張國謀等、爲否認增加貨稅撥充教育專欵、致電省議會云、省議會議長議員先生公鑑、時局不靖、民力凋敝、蘇省田賦、本較他省爲重、韓省長生長鄉邦、疵民連年啼飢號寒、流離失所之慘狀、素所目擊、身爲省長、不能矜恤民隱、減輕擔負、又從而掊克之、公然於貴會開臨時會期內、提交增加貨稅附捐一成籌作教育專欵案、並上年教育特捐一分案、請貴會分別議決施行、我蘇省人民、誓不承認、爲亟乘垂顧請貴會同人本良心之主張、一致否決、蘇民幸甚、江甯丹徒丹陽武進江都泰縣旅滬公民張國謀、丁文蘭、朱名琛、陸慶壽、季澤民、洪文注、錢驥、臘錫富、楊保南、馬占春等一千一百九十三人叩敬、

上海童子軍校閱紀詳

上海童子軍舉行分團大比賽、其露宿一項、已於二十五日在太倉劉河江邊舉行、前日該軍又結束諸會紳校閱、茲將當時情形分誌如下、

▲校閱前情形　上海九時餘、軍政各界、畢集閘北滬太長途汽車站、由該會特派干爽超陳廷楨等在站招待、並於各車懸掛上海童子軍會旗幟以誌區別、而該汽車公司、亦特於各站懸掛國旗、及鮮花以表歡迎、車出發後有軍警沿途招料車至劉河、因距露營地點、有五里之遙、特備與馬由軍警長官分別乘之、計到會者爲何護軍使代表副官孫梓琿、滬海道尹代表秘書余芷江、王團長省長及教育廳長代表太倉縣廖知事、寶山縣馮知事、上海縣沈知事、長途汽車公司經理朱憶壽、上海縣視學朱伯華、上海縣第三科長錢紳齊、太倉縣勸學所長洪景平、以及紳商學界計五百餘人、

▲塲地之布置　露營地距長江邊僅百碼、左右、將蓬帳紮成軍圍形、中爲司令帳、左爲女童子軍帳、右爲幼童團帳、餘爲童子軍帳、共有四十餘座、童子軍二百二十餘人、教練三十餘人、中升國旗司令帳前設爲官長席、及茶點、

▲校閱時之情形　官長到塲後、由沈總教練率領全體童子軍整隊歡迎、並有某學校童子軍樂隊奏樂、各官長及逐團校閱、態度頗爲嚴肅校閱畢、各團依須表演成績、中以愛國女學童子軍之舞蹈、姿勢活潑爲最佳、迨表演已畢、有各代表分別致訓詞、後散、

▲各長官之訓辭　㈠江蘇省長訓辭、略謂我國積弱之甚、於斯已極、推其原我國禮樂射御書數之教、自古並重、後之學者、偏其詁嘆、古道淪喪、而普通人民子弟、遂於軍事上學術精神茫乎不解、迨其長也、不足以自衛、而國遂弱矣、方今歐化東漸、古道復前、我國教育家殫其精神以究夫强國之本、於是酌古準今、努力提倡、而各學校均有童子軍之設、上海開通最早、設備尤完全、今茲且爲第二次童子軍比賽矣、(中略)況乎學問之道、貴乎實習、諸童子之學乎爲軍、亦猶是也、本其所學、習其所長、勸其動作、畜其精神、觀摩以善其後、角逐以展其能、庶幾擴而充之、足以自衛、足以衛國、否則我國家積弱之恥、曷以洗也、童子勉乎哉、本省長有厚望焉、㈡何護軍使訓辭、略謂方今士習囂張、世風澆薄、自智愚人、肥己損人、恃强凌人之事、往往而有、童子軍獨確守紀律、以自治互助爲目標、與中庸智仁勇三達德相符合、果能持之以恒心、濟之以毅力、淘足以端士習、振世風而有餘、願童子軍旣以服務社會爲宗旨矣、而上海二十九團、一百十六隊、一千一百八十五人、都學校組織、此外不與焉、是則服務社會專責於學校學生可乎、然今日之學生、即爲將來社會優秀之分子、自今以往、由學校而推之農工商、相與服務社會、豈特社會之幸、中華民國、實嘉賴之、本使於上海童子軍有厚望焉、尙有教育廳長訓辭從略、

請整頓膠路復音

▲該路理事會已從事偵查

本埠籌賑膠濟路委員會、前因膠濟路收回後、辦理不善、致國人嘖有煩言、曾臚列各欵、致函該路理事會、請加查察、昨接膠濟路理事會函云、敬復者、接誦大函、暨報告書、均已領悉、查膠濟鐵路收回自管、幾經艱苦、始告成功、自應切實整理、共策進行、不惟藉以慰全國喁望、抑且新以保國際之光榮、貴會籌備贖路、廣爲鼓吹、熱心毅力、早深欽佩、此次承示各節、事關路譽、尤足以資警惕、本會謹當披其所舉、逐一偵查、一面從速大加整飭、藉副盛意、除已將原件抄送膠濟路局外、相應函復察查、順頌公祺云、

交通行長會議預開

▲七月一日

北京交通銀行總管理處、昨通告各地分行、業定六月二十四日在京舉行股東年會、七月一日舉行、該行全國總分行行長會議、上海分行長盛竹書君、屆時亦親自赴京出席與議云、

揚子碼頭之交涉

上海揚子碼頭貨棧、已由交通部租與日商海洋社繼續營業、茲據該德商述及此案、已由駐京德使、向我國提出抗議、所執理由、大致以中德新約、業已訂立、按照原則該貨棧仍應交還原主、業經德使照錄民國十一年一月十一日我政府之照會全文、附送交通部查閱、並請答復云、

縣商會常會紀

上海縣商會、昨日午後四時開第十次常會、首由會長將經過狀況報告後、又將近時各機關各團體等遞來函件宣示後、經各業互相討論良久、次由會長姚紫若報告本會副會長姚憲達、現因被選爲嘉興商會會長、來函辭職、應請各會董提議辦法、經會董公決一致挽留、次又提議近接全國商會聯合會蘇省事務所來函、以本省令加增附加稅一成、爲擬充教育經費之不足、擬仿照浙省捲烟特稅辦法、請爲集議答復等情、繼又接得江北各縣商會先後來函、均述及附稅名義、應請拒卻、一致否認等由、各會董公同討論良久、公決訂期邀集全體各業代表、特開大會議、再行表決、

縣教育會常年會

昨日(二十七)上海縣教育會、在西門公共體育塲、開常年大會、開會順序、㈠開會、㈡入座、㈢報告一年內會務狀況、(甲)開會研究確定飛虹學校性質問題、(乙)函請松滬何軍使徐警廳長沈知事嚴禁禁烟、(丙)與省教育會等發起籌贖膠濟鐵路委員會、(丁)與松江青浦縣教育會、發起組織滬海道屬縣教育會聯合會、(戊)致電齊督軍韓省長、請嚴行禁止各省獎券、(己)致電北京教育部、請取銷增加郵寄費(庚)收支報告、㈣選舉、(第一次投票選舉正會長第二次副會長第三次評議員每票書五八)㈤閉會、到會者計三十八、下午三時開會、正會長賈豐芸因事未到、由副會長曹棟主席、報告會務狀況畢、行正副會長及評議員投票選舉、計賈豐芸得十三票、當選爲正會長、曹棟得十八票、當選爲副會長、寧宗鄴、輝、武雲如、顧霖周、李右之、顧朱光熊、金松甫、潘寳齊、馬才錢允中、朱贊、葉袖東、高世良、旭候、姚文達、黃圭、朱煥、趙廉臣、張蟾芬、樊壽瑞、奚敬堯、蔡二十四人、當選爲評議員、至四時散會、

閘北商業公會常會

閘北商業公會、昨日下午二時、在會所開職員常會、到者二十餘人、公推趙鏡若主席、首由主席介紹共和新路實康當鏡芝生入會案、全體通過、次朱兆圻提議、抵制劣貨案、本會如何辦理、請公決、決議派員切實調查各商號存數若干、報告到會、或消燬、或充公、再行開會公決、次顧梓銘提議、鐵路以北自來水力不足、迭經太陽廟等各商號報稱、該處水管、從前日中無水夜間尙可開放、不意近來無論日夜、滴水難求、不特有妨飲料、設有火警、危險萬狀等情、即經本會函請該廠、速爲整理、迄未見復、決議再行致函水電廠、切實整頓、以免危險、次與復初起言、抵制劣貨、爲收回旅大取消二十一條起見、自應切實抵制、以作政府之後盾、而臨城刦車案發生後、滬上各團體、均轉而注意於該案、而據某方消息、則謂臨城案、實有某國人暗中指使、以分吾國民之抗制力云云、豈非墮其術中、故懇意此案、實應專責成於政府負責辦理、而吾民應於抵制方面、猛梅進行云云、決議推將此意通函各團體、萬勿半途懈怠、以竟全功、次復議及改組閘北商會進行手續等案、至六時始散、

交部訓令電政處

▲重新支配線路……不許報務稽遲

頃聞江蘇電政監督辦事處、昨奉交通部訓令一道、其原文云、查南北直達電報、近來常有阻滯、中間局往往託詞規避、是否查看不力、調度無方、致使線路久阻、報務稽遲、殊屬妨礙匪淺、茲特將魯皖蘇各路緊要幹線重行支配、使重要各局、均能直接收發、以期易於調度、現在關浦徐共有水線五條、徐浦間計有六條、開放北京上海一綫、開放天津上海一線、開放濟南南京(經濟寃老線)一線、開放南京下關徐州聯續直達一線、開放南京下關浦口烏衣滁州臨淮、蚌埠聯續直達並徐州蚌埠臨淮蚌埠宿州徐州聯續直達一線、又鎮江南京蕪湖間計有四條、以一線開放上海漢口、一線開放上海鎮江蕪湖、一線開放上海南京下關直達、並下關南京蕪湖直達、又鎮江下關間兩線、開放京津滬兩直線、又鎮江揚州間兩線、以一線開放鎮江徐州、一線鎮江揚州直達、又丹陽仙女鎮間四線、以一線開放上海徐州直達、中間清江滙安設郵電、二線開放鎮江清江、一線(俟楊通加線竣工)開放鎮江南通州、一線丹陽女仙鎮直達並揚州邵伯高郵界首寶應請江合同、又清江徐州間四線、(經宿遷路)以一線開放鎮江徐州、一線開放上海徐州、一線開放清江徐州直達、一線清江衆興宿遷徐州合用、又清江韓莊間兩線、(經二灣路)以一線開放清江濟南直達、一線清江宰灣召兒莊韓莊濟甯合用、所有上項辦法、應由各該關連之局、互相接洽、妥爲辦理、何日實行、以及實行後有無障碍之處、應責成滬鎮寧濟徐等局長總管領班隨時據實具報、除分行外、仰即知照辦理云、

保護繭商之彙聞

滬海道尹王廣廷、昨日通令所屬各縣文云、案奉督軍省長第三八四〇號會令開、案據江浙皖絲廠繭總公所呈稱、(已見前報)據此除批示並分行外合行連同條陳、令仰該道尹即便轉飭所屬、一體認眞保護、勿得稍有疏虞、仍將辦理分報查考切切此令等因、並條陳奉此除分行外、合亟令仰該知事遵派得力警士、一體眞保護仍將辦理情形具報備查切切此令、

江蘇水警第一區沈區長、以南黃浦爲浙杭嘉湖等處航路必由要道、剿捕繭商由滬運欵往浙設行秤收鮮繭之際、滬中船隻、較之平時、尤爲繁盛、防範亦宜益加勤愼、以資保護、故於前日起在所部各隊內抽調巡船十艘、自王家渡起迄西至松江得勝港爲止、沿浦擇要駐防、過有漲潮之時、航商經過之際、務須隨潮派巡妥爲保護、一面函致絲繭總公所、如有運繭貨欵船隻出發、請爲先期通知、以便派船掛護、即免疎虞云、

造幣廠長消息

▲仍擬委羅鴻年繼任

財政部改派朱有濟爲上海造幣廠廠長、迭經借欵銀團等電部反對、不允收回成命、茲悉朱廠長接任後、因廠務進行關係、特於本月上旬赴京面呈一切、現聞財部對於廠長職務、擬仍委派羅鴻年來滬繼任、明令即日發表云、

呈請重申服制令

中華國貨維持會、同浙江絲綢機織聯合會、於前日開第二次服制請願聯席會議、下午三時開會、由會長王介安主席、孫鏘紀錄、當經會衆互商良久、乃決定兩項步驟、㈠呈請大總統重申服制前令、㈡將前次議決服制細目、向國會請願、議決施行表決後、復公舉駐京王文典君爲代表、分別呈請、茲將呈大總統文抄錄於下、呈爲前頒服制日久玩生、舶品紛乘、實業凋疲、伏懇重申前令、以資遵循、而重民生、恭摺具呈、仰祈睿鑒事、竊查民國元年十月初三日、我大總統明令公布服制、注重國產、法良意美、薄海同欽、乃日來洋貨充斥、衣服原料、間用舶來、馴至國產織品一蹶不振、實業衰敗、工商交困、日來疊據江浙兩省絲綢衣與帽織各業公所、紛紛函稱、請求呈懇大總統申服制前令、除有特別關係者外、原料概用中華國貨、以維絲綢實業等、伏查年內我國現狀、誠有如各該業公所云云、雖愛國之士、尊重國貨者、固不乏人、而趨好時尙、喜用舶來品者、實覺比比皆是、歙令等以爲當此時艱、實有呈請大總統重申服制前令之必要、爰於近日來、屢次召集江浙兩省各業代表集議討論、僉謂官長爲人民之表率、宜呈請大總統重申前令、並求令行各省長官、按照服制前令、服用國貨、官長提倡於上、人民效尤於下、必能得良好效果、國計民生、兩獲鉅益云云、一致表決通過、迺公舉前國貨維持會會長王文典爲代表、賫呈叩謁崇階、伏懇吾大總統恩賜照准、重申服制前令、俾得上行下效、全國風從、不特實業之幸、抑亦揚我國輝不尠也、附呈中華民國服制圖一本、敬乞鈞鑒云云、

日人之來去

▲侍從武官回日　日皇派來中國慰勞駐長江各日艦之侍從武官船越義隆氏、已於昨日乘熊野丸回日、昨爲日本海軍紀念日、故日本駐滬各艦因我國與日經濟絕交、各艦皆遣往其他各埠保護日僑、不及舉行海軍紀念、今適値船越氏赴鎮勞日海軍返滬、日本駐滬海軍界因提前一日舉行紀念、曾請船越氏演講、越氏頗主張日本速派軍艦一艘赴蕪湖云、

▲考察員到滬　日本財政部特派理事官小野義一氏、來華考察與日本有關係之大冶鐵礦、業已事畢、前日到滬、擬在滬上再一考察中日貿易狀況後、即於六月一日返日、

▲大阪觀光團抵滬　日本大阪觀光俱樂部組織之中國朝鮮各地巡遊團、日昨由滿州等處游覽南下、昨晚由寧搭車來滬、當即轉車赴杭州、預定六月一日返國云、

浙郵新局長抵滬

浙江郵務管理局長穆麟氏、請假回國、業已由杭攜眷來滬、日內即須乘輪放洋、至新任局長饒駱氏、昨日亦已抵滬、定於明日由滬乘車赴杭、

惠工債權常會紀

惠工儲蓄債權團、昨日下午二時開星期常會、到者大半、仍推童理璋主席、先報告往來函件畢、內有絲商會復長浜路一函、略謂責成董事籌欵、須得債權爲有力主張等語、多數勞工聞此言、謂脅力吾衆所固有、今旣不死不活、不如尋該行董事一拚死活、衆謂俟下次請求不遂再說、繼提議轉瞬端午節屆、需欵孔亟、雖蒙此間貴會代商因利局籌借、以人衆欵絀而止、現又函請總商會代求公堂將理賬員收欵給領、至今尙未據復到、前壹堂上三日將被告審訊、今已屆限、亦不知何日始可開審、煕吾衆困苦情狀、祇可請求發還工人儲蓄、其餘大宗存欵、不妨待收第二期股中、因伊等分此區區、亦屬無補、轉使我等不能存活、議決致函代表律師、據情代爲請求、並再致函總商會、請求援助、議畢散會、

鴨綠路地價分三等

工部局路政工程處、對於興築新鴨綠路已將給發路價、核准增加、茲將其所定三等給價、覓錄如下、(頭等)每畝一千兩(二等)七百五十兩(三等)五百兩如該業戶所有之地、除築路佔用外、所餘之地不敷所用、亦推歸局中收買云、

排洩糞穢之工程

大陸報云、租界內之糞穢排洩溝渠、自一九一五年動工與造、今已將中區工程完成屋內裝設新式便桶通管地下者、日漸加多、今不獨外國人家用之、即華人亦樂用之、以爲衛生之計、查此項排洩工程、所費實多、工部局於一九二一與二二年已用七十一萬兩、今年又將用五十四萬兩、上月底第一段在河南路以東全通、此後將造至西區、以白里南路爲總會集所、又東區則總濬在平涼路、沿途用抽機運下中區之排洩、直至靶子場空地爲止、該處設有容納池、每日可容二十萬加侖、入池後用化學法消除臭氣云、

●中華職業教育社年會詳誌

中華職業教育社第六屆常年大會、昨日在中華職業學校職工教育館舉行、上午九時始、招待參觀中華職業學校暨職工教育館陳列之德國機械模型圖畫、十時至十一時、德國培倫子博士演講「德國中等工業學校及義務補習學校之概況」、黃伯樵君繙譯、首由黃任之君致詞介紹、略謂我國職業教育、提倡鼓吹、已六七年、不能說無進步、但須更從裡面用工夫、培倫子博士是一極有工業學識的專家、對於工業有廿餘年之經驗、我們認爲最好的模範、所以請他來指示、旋由培博士演講、首道客氣語、次述德國自歐戰以還、惟職業教育進步驟增、所有工會、商業團體教育機關、大都聯合起來研究改良、中國所處地位、與今之德國無大差異、德國受戰爭之影響、中國受軍閥官僚之影響、我甚希望中國從職業教育方面做去、第一要使工人知識好、第二要使工人技能好、職業學校有三要素、㊀領袖人才、㊁中等職員、㊂職工、德國中等學校即造就㊀㊁兩種人才、此項學校管理權、均屬國家、雖地方與工業亦有舉辦此種學校者、惟均須國家認可、劃定辦法後、亦屬國家、查普魯士政府有職業學校視察員、該員勢力頗大、隨時可以考察各地職業學校、指示其改良、如遇視察員立即報告政府解散之、此視察員最不怕强暴有勢力的、因爲有勢力之學校、每多腐敗、所以外人取聯絡主義、僅就普魯士地方中等職業學校統計有幾百個、招考職業、校考甲種職業者、必須已服工務二年以上、校考乙種職業學校者、必須已服工務四年以上、德國普通職業學校無實習工廠、特別職業學校之工廠、均由政府與地方擇一相當地點合辦之、德國與比利時交界地方、有許多特別職業學校、均有實習工廠、德國工業之發達、實有以上種種原因、即如磁器、中國首先發明、德國從未開津、而現在德境有兩處地方、對於磁器製造之進化、大有一日千里之勢、中國則反形退步、此其故由於中國政府與地方均不注意職業教育、不肯出資提倡創辦職業學校、以致職業人才、頗感缺乏、中國以農立國、產棉絲頗多、而無良好之紡織學校以研究其性質、美術、花樣、以致出品、殊不精緻、於是中國人反喜購數萬里外之德國貨矣、德國不產絲、多由意大利及中國輸入、而紡織則頗研究、於美術尤能注意、出品國之良好、尙有爲諸君所須注意者、國民生活不在大工廠、而在人人均有工廠的手藝、如果雖無工廠、亦可隨處謀衣食、中國學生不自知講求手藝、而專於務外、是由學校教育之欠研究也、大凡職業學校三點、須注意、㊀守時間、㊁守秩序、㊂絕對服從、我今日服從人、他日即有人服從我、德國學校、規矩頗嚴、如有提倡罷課者、立即開除、中國則不然、罷課時有所聞、此不但與學校不利、即與自身、亦不相宜、自一八八五年德國辦職工補習學校、一九〇〇年德國對於職工教育行强迫主義、子弟無論男女均須入義務補習學校、如有藏匿、子弟不入此項學校者、查出立即罰以鉅金、博士演講至此、謂演稿甚長、不暇久說、大畧我希望中國對於職業教育、先建設一中央機關、派員調查、報告後、隨時由各地代表出席、討論解決、又須附設職業指導部、派員指導改良方針、逐漸做去、前途必有希望云云、(未完)

●漢冶萍俱樂部

漢冶萍公司股東莊之盤應季審等、昨致函漢冶萍公司董事會、質問俱樂部財產案、原函云、逕啓者、閱報載索經金由京返滬、任漢冶萍俱樂部籌語、敝股東查公司刊布之議案、漢冶萍俱樂部係本公司在前届贏餘項下撥銀四十萬元、建立爲祠、以爲酬前會長之報酬、聞經盛君澤承辭謝、改組漢冶萍俱樂部、作爲本公司研究實業集合之所、是該俱樂部爲本公司公共產業性質、甚爲明瞭、非任何人所得居住、復查公司刊布財產部份、未將該俱樂部刊入、殊爲不合、應請貴會知照前途、趕日還出、並將該俱樂部收列本公司財產以符從前議案、此致漢冶萍公司董事會公鑒、股東莊之盤應季審同啟、

●書信寄俄者注意

上海郵務局、昨發布告云、爲通告事、此後寄往俄國之書信、在亞洲方面之俄境者、交由赤塔轉送、在歐境者、由墨司哥轉送、郵常及掛號均可、惟不能保險、且須信面上書明、經由赤塔或墨司哥字樣方可、特此通告、

●漁商公會之呈文

▲請取締漁輪非法報關

江浙漁商公會、昨因吳淞口外、時有漁輪强拉漁船報關事、特具呈吳淞水上警察廳、請其取締原呈云、爲强拉商船、恐生意外、迅懇派警驅逐事、竊自江浙漁業公司取銷報關後、該公司劣夥陳昌楨忻成賢等、遂聯絡上海漁業團體敦和公所、及鄞縣漁商團體永豐公所、爲三角同盟、妄設一江浙漁商保安聯合會、以繼續漁業公司固有之權利、此事已經農商部及江蘇省長嚴行查禁在案、不想政府之查禁方殷、而若輩之作惡愈甚、從前該聯合會之辣手、以魚不賣爲抵制、自各郡漁商組織順大魚行後、不賣條件、已被打消、其手段乃愈趨愈下、僱用專船、揭幟旗號、在吳淞、半軟半硬、强取進口漁船報關牌號、我漁商之弱者、既飽受其恫嚇、其稍强者、往往在船互相毆罵、設不從速禁止、當此風急潮迅之時、未必不闖成命案、心所爲危、不敢不告、爲此將該會硬擾商船情形、瀝懇署長、務請迅飭幹警、力行驅逐、以維治安、而惠漁業、謹呈江淞水上警察吳淞分署、江浙漁商公會具、

●浙魯土匪之起解

滬杭甬鐵路、昨日(廿七)由滬開杭四號早快車、松滬護軍使何豐林飭派憲兵第三營第九連閔連長領憲兵十六人、押解蘇魯土匪十四人又女匪八人、由龍華站上車前往杭州、解送浙江軍務督辦署、歸案訊辦、

山東巨匪劉玉石劉玉宗李吉山等、逃在廣饒縣等地、搶劫富商紳耆、藏匿深島綁票勒贖、並姦佔婦女、誘拐小孩、犯案疊疊、潛逃來滬、已由淞滬警察廳偵緝隊拿獲、訊供承認、並由廣饒縣電滬、請將該三匪解省懲辦等情、兩誌前報、茲悉警廳偵緝隊長郝燕章、前日又派偵探丁寶山王憤卿等、因往閘北實業路該匪劉元石等寓所搜查搶劫贓物、瞥見被擄之山東婦女劉劉氏劉薛氏劉張氏李周氏等四口、一併解廳、正在訊辦間、昨日山東廣饒縣張知事因須迎提該匪劉玉石等回省究懲、特派該縣警察隊隊長劉振吉等、率同警備隊士六名、持文來滬、呈請淞滬警察廳、將該三匪等提回魯省訊明辦法、當由徐廳長允准照辦、並予由廳加派偵探巡警、協同護解、以昭妥愼云、

●萬利輪失事餘聞

裕通公司陳良裕所有之萬利輪船、由華綸洋行經理轉租與元一行行駛、在青山海面與得利輪船互撞、沉沒詳情、已誌前報、茲悉萬利輪船之買辦、兼做得利輪船買辦、且得利輪船、亦係陳良裕所有、亦由華綸行經理轉租與元一行經營、聞此次萬利輪船失事、關於元一行所雇用者、由元一行了理、關於船上人員、由船東了理云、

●新市民教堂募捐

大陸報云、上海美僑發起造一新市民教堂於法界之必丹路、茲定下月八日至十四日、在滬募捐、分隊進行、目的爲六萬五千兩、委員已舉定大來羅平傑克很漢䫈威爾等十數人、又新教師已舉屈普里、今任募捐秘書云、

●滬南東區籌設聯合會

十六鋪鹹瓜街關橋、等處各業商號、現正提議組織滬南東區商業聯合會、已借鹹瓜街參業公所爲臨時籌備處、曾經開過籌備會三次、闊定於下星期六下午二句鐘、再開第四次籌備會云、

●學校消息

▲南方大學 上星期六、本埠南方大學、敦請馬君武博士及江西心遠大學校長熊純如君蒞校演講、熊君述個人之辦學經驗及感想、大致謂余雖舊學者、而極嚮往西學、然能於求進化之中、再爲研究國粹、斯不失爲真愛國云云、馬君演講各國合作之歷史及發達情形、略謂合作主義爲十九世紀之新組織、其義意爲使生產消費兩階級得直接交接、而免商人從中之剝削、其組織有生產消費信用建築四種、消費合作、德國最爲發達、生產合作、則始於法國之社會黨人、信用合作、德國最爲發達、我國習俗重農賤商、古代桑弘羊曾厲行此法、惜不久即歸失敗、余預料此種事業、在我國今日推行定可十分發達云云、

▲兩江女師 虹口鄧脫路兩江女子師範學校星期演講部、昨請新由歐洲回國之廣東基督教會主牧鍾啓壯君演講「游加拿大之感想」、略謂此次世界戰爭、吾國僑歐華工、服務至勤且苦、爲各國所僻見、即歐美人亦稱華人之勤樸忠厚、但華工稍有失察、莫不備受該地人民之虐待、訴之政府、則又漠然無覩、實堪痛恨、維加拿大之男女社交、則十分平等、社會秩序亦較勝吾國云云、繼請女子工業社趙友蘭女士演講「女子與工業」、至四時散會、

▲民生女學 法租界民生女學校校董張蟾芬、於前日下午六時在其西門大吉路私宅宴教職員、到會者有校董徐季龍(及其夫人沈儀彬)張蟾芬、校長胡韞吟、及教員等、張校董自任募捐主任後、捐款日多、席間報告一年來之募捐概況、並謝徐校董勸募多金之熱忱、次徐校董演說胡校長、致謝、徐張兩校董及各教員、散會、

▲復旦大學 復旦大學學生自治會演講科、特請前廣西省長馬君武博士、於本星期二(五月二十九日)至該校演講「合作」、届時必定有一番究論也、又該校考察團員二十餘人、於昨日下午至香山路香亞公司製造廠參觀、又至寶山路商務印書館總廠參觀、聞該團定下星期六至吳淞參觀大中華紗廠云、

●聯益襪廠之焚燬

浦東航頭鎮東市稍聯益襪廠、於本月廿六號上午二點鐘樓上失愼、焚燬樓房十餘幢、延燒鄰居益源南貨號及蔣關星家、此役損失、約共三萬金、該廠主金少谷金志傑等、痛哭不止云、

●指控謀害案移檢廳

婦人周張氏、控丈夫周際唐被友人陳富鑫引誘出外、設計謀害、到今日久、屍無影響、請爲提究等情、當經警察廳徐廳長據稟後、以該氏所控支離、飭候查明再核在案、不謂該氏又投警廳稟催提究、徐廳長以本案前曾飭查、並無切實憑証、且案涉刑事、諭飭周張氏自赴上海地檢廳起訴、一面將先後稟單函送檢廳辦理、

●外人毆斃車夫

前晚十二句鐘、由黃包車夫某甲、拖拉美星公司之黃包車一輛、車中乘客係一某國人、拖至楊樹浦一千四百六十七號門牌東洋妓院門首、該洋人下車、甲因與爭論車資、致被該洋人毆打受傷倒地、旋經巡街捕查見、將甲送院醫治、俄而身死、捕房得報、派探往將尸體舁入驗尸所、候報請英公廨相驗、

●松子充公之不服

本埠協大昌報關行、日前代客報運進口土貨松子八十包、在黃浦碼頭驗關房驗關時、因查有瞞報情形、即將該貨全數充公後、協大昌不服、除據情報告南北市報關公所、請爲通告全業開緊急會議外、該行又呈請江海關稅務司懇請免予充公、並預聞該貨係何充公原委、茲悉昨已發出批示、照錄如下、批該貨充公之故、係因該行預知貨之重量、時瞞本關稱手於過秤時、匿報斤兩、以圖朦混、該秤洋不允代其作弊、呈報前來、自屬可信、蓋該貨過秤後、途出斤兩之數甚巨、足見呈報之語、爲非謬也、該行所請免予充公一節、應不准行、仰即遵照此批、

又南北市報關公所、據同業協大昌報告後、昨日午後在藉路公所開全體大會、決議石書拜會稅務司、懇請徼補半稅、萬係短少斤兩、照章徼補半稅、萬難充公之理、俟稟復再行續誌云、

●指控王銓運之省批

本邑引翔港鄉民黃崚山等、前赴南京省長公署、呈訴官吏劣董朋悉之營私、請分別澈查嚴究等情一案、茲奉省署批示云、呈悉、前據該鄉民徐復等呈控經董周樹湖嗜烟麻醉等情到署、當經令縣調驗在案、尙未據復茲據呈謝董王銓運營私各節、是否屬實、候再令上海縣知事併案澈查、秉公核辦復奪、此批、

●行竊鈔票案之賞緝

公共租界總巡捕房刑事稽查處、發出賞格文云、爲懸賞緝拿事、照得胡錦華一名、上海引翔港人、年二十九歲、中等身材、門牙略露、前住閘北寶興路、協隆里、爲因竊取閘北寶山路、四十一號商務印書館有限公司內未曾印就之浙江興業銀行、五元鈔票五千五百八十五張、業由會審公廨出票緝拿在案、茲由商務印書館、懸賞緝拿、如有人能將人贓併獲者、給予賞洋二千元、或通風報信、因而將胡錦華拿獲者、給予賞洋一千元、爲此合行通緝、仰諸色人等、一體協緝、須至賞格者、

●培德里之加租潮

愛而近路培德里、房屋多年失修、居於斯者、大抵皆小本經紀、苦力者流、實乏搬遷能力、今春該房客等雖求房主修理、距知非但不理、反提出每幢按月加租銀二元、該房客等接到加租單後、憤激異常、當即聚衆討論、僉謂該房屋前年經加租銀一元、去年强迫又加一元、已超過鄰近美良房價、今年如再加銀三元、該房客實難担負、討論結果、㊀組織房客聯合會、㊁將房客應付房租暫存銀行、待達到取消加租目的、再行付租、㊂自願出資裝設弄路電燈及修理弄路、取締陰溝等用、以利交通衛生云、

●飭緝西鄉鹽梟

江蘇緝私石統領、近以西鄉梅家弄一帶、時有步担梟匪、挑鹽經過其間、均往租界私售、殊與鹽課大有妨礙、故於前日令行第二第三各營、迅即派船前往該處嚴行堵截、以杜私銷、

●布船觸礁之損失

德大號金水牛對船、此次在申裝載仁源公等號之棉布、開往福建、距前日駛出吳淞口外十餘里之洋面、觸觸礁石、船底觸成一洞、潮水泊泊侵入、所裝之布、盡受濕水、該船擱在礁上、幸在淺灘、不致沉沒、故昨日、該船出海丁陸生來申報告、號主即雇小輪拖駁四艘、前往將布駁卸後、將船拖帶來申、入塢修理、聞該船之損失、約須三千餘金、

●南通紡織生之參觀

南通紡織專門學校參觀團、於五月十七日過滬赴杭、在杭參觀各大絲廠實業機關後、二十四日早車來滬、連日參觀楊樹浦與浦東各大紗廠、又該團於二十五晚在大東旅社公宴永安紡織公司經理郭君炳林、廠主任陳君公達、該校前任機械科主任教授、受永安之聘尙未數月也、擬聞該校參觀團尙須留滬數日、將參觀愛爾司洋行、商務書館印刷所及達豐各大染織廠後、再行赴蘇、錫、寧、等處參觀云、

●物華路之落成

虹口胡家木橋、衆商行號、集款與築新馬路一條、由界邊兆豐路起、達香烟橋止、計程二里、該取名物華路路面闊度三丈、連同橋梁陰溝、共費四千餘金、業於前日、全路工程告竣、訂于昨晨、舉行落成禮、並呈請上海縣沈知事、親往驗收工程、先期由衆商設備盛筵於物華絲織廠、時至十一點、沈知事親乘汽車、偕同二科科長、科員等、及該廠經暫均停止、當由該廠主任、陳孫欽與各商號代表、迎入該廠、款以茶點、繼而步出廠戶、即由新馬路直擊、沿路考察渠加註意、道履勘至香烟橋路底、始行折回廠中、遂由陳主任、邀沈君等入席暢飲、

●平民牙科醫院開診

中國保牙會齒醫專校附設之免費平民牙科醫院、昨已開診、開校總辦候時即舉行正式開幕、該醫院治療時間上午十至十二時、由司徒博院長自行主理、下午二至四時由招偉卿牙醫士主理云、

●汽車傷人案之押辦

汽車夫陳阿林、駕駛汽車、於前日下午行經民國路九畝田附近、開駛快車、將行人徐阿生撞跌受傷、當由崗警將陳連車追獲、拘至二區一分駐所、王清河署員、以案關傷害、備函轉送上海地檢廳請辦、檢察官於當晚提案、略訊得徐阿生傷勢不輕、判令函送新普育堂醫治、飭陳阿林收押候辦、汽車暫存廳中、俟受害人傷痊、再行核示、

●俄人詐欺之通緝

俄國人、彼得撤活虛納嘛毛夫、現年五十一歲、前任舵軍軍官、身軀壯健、頭頂之髮已禿、上唇之鬚作棕色、由俄來滬後、寓於虹口蓬路四十五號門牌、近因用詐欺手段、向人騙取錢財、被控經公共公廨出票緝拿、始逃避無蹤、茲由總巡捕房刑事稽查處、刊就通緝單、並將該俄人之肖照、印於單內、昨特發交各捕房一體查拿矣、

●身帶槍彈收押候辦

浦東三區二分駐所長警、在三井碼頭、查獲匪徒李才抄出盒子槍一支子彈二十粒、解由警察廳轉送上海地檢廳訊辦一案、前日午後、檢察官提案、據李才供廣東人、此次由原籍來滬謀事、在船遇一友人將此項槍彈托民人代携、忽被巡警拘獲、其友人即乘間逃逸、民實不知有違禁情事、求察、詢官判令李才收押候辦、槍彈存案沒收、

●兩影戲院開演佳片

▲愛普廬影戲院 卓別林「逃犯」一片、爲卓氏最近傑作、其裝演逃出牢獄時之藝術、與夫假冒牧師、調笑婦女時之神情、及其他如偷衣侮警各節、亦多精絕、該院今日開演此片、

▲法國影戲院 法租界法國影戲院今日起、日夜開演中國警世影片黑籍冤魂四本、中國滑稽影片活無常二本、義盜二本、五彩影片暴君虐民二本、中國語說明滑稽一本、夜戲則於禮拜一二加演義俠長片弱女復仇第一二集四本、及笑片四本、禮拜三加演賊女復仇第三四集四本、及滑稽四本、均演十八大本、價目小洋一角二角云、

▲謝函 昨承中國大藥房贈送[illegible]林衍嫂臭水一瓶十[illegible]本館同人[illegible]

時評

善棍之流亞 (純)

日來滬上各團體對於救濟臨城被擄人士積極進行不遺餘力除救護隊已先後出發外而捐款助物者尤復絡繹不絕良以此舉關係不僅爲救護少數同胞而國人有無自救之能力亦於是見焉不謂據商總聯會所得報告竟有藉此募款以自肥者是其叔寶全無心肝者也惟既有此種現象發生則防杜之法誠不容緩吾以爲欲免此弊莫如指定一信用素孚之公團以爲收受此項捐款之機關一面並通告各界鄭重而聲明之夫如是則捐助者庶不致受其紿也吾聞之滬上有一種陽假慈善之名陰行欺詐之實者人皆稱之曰善棍若而人者殆亦所謂善棍之流亞歟

法租界蒲柏路四八三號

東方藝術研究會

歡迎參觀 無須入場券

陳列 西洋畫 中國畫 塑造

春季習作展覽會

時期 新歷五月念五六七八日每日上午九時至下午八時止

徵求填字

頭獎一名 得洋一百元

二獎一名 得洋五十元

三獎一名 得洋念五元

四獎七名 各得洋五元

旅行記

上海富商王先文君、年四十二歲、作事甚勤、但身體頗弱、醫生勸伊出外遊歷、乃於三月間乘坐火車前往南京、及至、進一店舖、買得　、甚爲合意、於是渡揚子江、在輪渡中、遇見知友、王君甚喜、即將南京所購之物、贈以若干、友極愛之、二人遂在浦口同乘火車北上、未及濟南、王君染病、即在該處下車、欲延名醫調治、遂電致北京陳醫生、速來濟南、但醫生覆電、謂此時不能離京、爲有病人染得　所阻、幸而王先文君未幾病已全愈、身體亦健、遂赴洛陽見　、俾知軍隊之動作如何、此人告以無意舉師征粵、王君立將此事飛電報告廣東、粵人聞之、欣慰非常、以可免兵革之災也、於是王君束裝、即回上海、計到上海之期、爲　月　日云、

投稿條例

㊀投稿人須將上項小說內空白之處(共計六處)一一填寫殘缺作爲無效

㊁投稿人須將此報紙剪下寄與上海時報館第四號信箱轉聶世澤君收

㊂投稿人須將郵票三分附入投稿信內否則作爲無效

㊃投稿人須在空白處填寫清楚塗改作爲無效

㊄投稿人須將此報紙剪下寄與聶君若用他種紙張即塡寫合格亦作無效

㊅投稿人須將姓名職業及通信地址繕寫明白

一、姓名

二、職業

三、通信處

試問閱報諸君有不願以三分郵票易得百元之獎品乎鄙人可斷言其無也諸君但須按照投稿條例將空白處(共六處)塡寫無誤即有獲獎之希望(第一獎之外尙有第二三四獎)此輕而易舉之事也惟近日鄙人所接之答案有祗塡四五處而遺漏一二處者亦間有在空白之內同時塡寫二項某物患某病而不指明爲何物何病者此皆與條例有所不合諸君如已有答案寄與鄙人而自知有錯誤之處不妨重行塡寫附入郵票三分再行一試再諸君如欲同時投二稿者須剪下報紙兩張並須附郵票六分餘可類推也即揭曉日期不日發表獎金由時報館擔保付給諸希 鑒察爲荷

聶世澤 敬啓

天蟾舞臺四月十三日戲

十班合演

天蟾舞臺四月十三夜戲(價目)

天蟾舞臺新排新戲初次啟演

全部梁武帝

各界請早 客票暫停

大舞臺四月十三夜戲 准演新排宋朝歷史幻術機關佈景新戲 (價目注意) 特廂一元 特等八角 二等五角 三層三角 包廂三角

劉坤華 趙東昇 張榮奎 趙竹卿 唐秀蓮 張春海 李勝奎 孫慶芬 孫少堂 張桂芬 郭春華 金碧艷 毛韻珂 小達子 賈璧雲 趙如泉 姚俊卿 李瑞亭 陳月樓 陳嘉璘 殷春虎 于振廷 王佳楣 孫稚舟 沈韻秋 張竹軒 錢化佛

◎六本狸貓換太子◎

亦舞臺(三馬路大新街) 四月十三夜戲 (價目注意) 特別官廳一元 特別包廂一元 頭等正廳四角 二等正廳二角 中央電話四千六百六十一號

張德俊 三麻子 劉鍾林 朱素雲 只有馬連良二天 只有尚小雲二天 只有王瑤卿二天 楊瑞亭 高秋顰 朱素雲 只有馬連良一天 只有尚小雲一天 只有王瑤卿一天 楊瑞亭 高秋顰

十三功：前部乾坤福壽鏡 ▶：後部乾坤福壽鏡◀

新舞台四月十三夜戲(價目) 二等二角 頭等四角 廂廳八角 月樓一元

倪金利 劉漢森 趙君甫 劉漢臣 鍾鳳林 邱治雲 趙文連 夏月潤 趙君玉 夏月珊 周鳳文 汪優游 夏月華 曹甫臣 許奎官 查天影 王九林 劉振廷

▶廿一本濟公活佛◀

春華舞臺(北市開封路口)四月十三夜戲 價目注意 特廳五角 頭廳三角 二廳二角 特廂五角 頭廂三角 二廂二角 電話二千九百五十六號

特煩全班文武藝員准演新編二本

日月雌雄盃

潘葛梅妃鬥智

丹桂第一台四月十三夜戲價目 注意 特別包廂七角 頭等正廳五角 上層包廂三角 二等正廳三角 三等統艙二角

初次開演頭本

呼延慶出世

法界共舞台男女合演四月十三夜戲價目 注意 月樓八角 特包六角 官廳六角 特廳五角 頭廳三角 二廳二角 三層廂位三角

菊鴻 張許 芬蘭 詹潤泉 小琴仙 謝水福 林樹勛 馬春甫 小孟七 竹翠茹 曹寶義 粉菊花 張文艷 李秀英 王克琴 林樹森 李桂芳 陳彩霞 孟小帆 扭勝春 劉松亭 小禿扁 李寶龍 朱榮奎

梅龍鎮○看牛郎 朱洪武出世○

廣舞臺聘請廣東眞正第一班全男班

本臺共和樂女班經已滿期全班回粵今不惜重資聘請廣東眞正第一班大榮華全男班來申正副藝員共一百三十餘人皆少年英姿著名角式各藝員首本多

大榮華

不勝書新奇機關配景百幅之多私家戲服價值萬金華麗非常五光十色配置電燈光彩奪目實為廣班之冠現接粵電將近來申擇吉開演顧曲諸君請早惠臨毋任歡迎

武生 聲架桐 孫寶唐 靚順
文武生 靚少英
小武 新周瑜林 靚添財 靚順聯 周瑜紅 直
文武花旦 余秋耀
花旦 肖麗康 湘文駒 西方金 蘇少玲 小遜芳 新玉蓮 荷葉青
正旦 耀南
正生 奇
總生 輝才喜
小生 新細倫 五花騘 太子佳
公腳 子牙達
大花面 新有
二花面 薛剛榮
丑生 千歲鶴 梁少初
男丑 豆皮元 蛇仔安
女丑 潮氣鳳 亞芹

中國模範游藝場

小世界

在上海新北門內

北來車輛直達門口免查照會 門券每位小洋一角 電話南市北一百三十七號 中央四四六九號

▲第一層大京班 桃花源 俞派武生 蓋春來 羅四虎 劉禹臣 蓋月樓 黃艷卿 沈少亭 白門樓 邱德成 徐鶴鈴 劉雨田 小羅盤 羅四虎 趙州橋

第一層影戲 偵探長片

周杏泉 田永奎 (▲戲法雜耍場 南北戲法) 王玉林 化裝 李寶廷 變戲 法

小金蘭 小桂寶 (▲第二層四明文戲) 沈美玉 沈春林 小阿生 全班日夜 陸寶 王道士捉妖

邵文濱 (▲改良申曲場) 沈桂林 范松林 化裝演唱 日夜 前本殺子報 後本

張素蘭 (▲灘簧歌舞場 葉菊笙 張月蘭 男女蘇灘) 胡壽慶 歐美魔術

愛華社 (▲第三層女子文明戲) 全體社員日夜演 美滿姻緣 前本三縣並審

第三層影戲 (▲第四層男子文明戲) 一四十本 金鋼鑽

陶社文明新戲 日夜 李成龍借嫂嫂 王老虎搶親

常州班 (▲常州古曲) 全體社員日夜演 毒蛇計 一二本楊乃武

望遠鏡 在七層樓 江天一覽 眼底無餘

吳小松 吳小石 王再亮 (▲說書蘇灘場 描金鳳 白蛇傳 精忠岳 說丹斧) 姜鳳笙 馮子美 朱菊庵 報 文明 果 錄 桂 蘇灘 西廂 三笑

詳細鐘點請閱張丹斧姚民哀編輯的小世界報

永安花園 天韻樓

本樓的影戲○誰也都說海上第一○奪遺產的情節也算離奇看細了○一刀仇的情節還要離奇○還要好看○近日新到映演的怪偵探○他的情節較前益發的離奇了○益發好看○俗語說得好○叫做：越吃越滋味○越看越有趣○並且本樓地位寬暢○花園雅潔○佈置高尚○遊客整齊○來遊本樓○可稱得對於「衛生」「人格」兩全其美○諸君有興○請來一遊○包你滿意○

北四川路海甯路北首五十二號

愛普廬影戲院

價目 日戲樓上一元二角 樓下七角 夜戲樓上二元 樓下一元

▲全片五千張 ▲今日起連映一星期 ▲藝術在大吠聲從軍以上 ▲租金比羅克做醫生加倍

卓別林滑稽藝術之高、已為盡人皆知、故一片既出、全球歡迎、「逃犯」一片、為卓氏最近傑作、當其在歐美各埠開映時、全埠男女、俱空室來觀、蓋其表演逃出牢獄時之藝術、與夫假冒牧師調笑婦女時之神情、不獨能使人發笑、且能令人神往、其他若偷衣侮警各節、亦多精絕、凡愛觀卓氏影戲者、務請早光、坐位不多、勿失機會、

時間 日戲五點半起 夜戲九點一刻起

上海唯一之影戲院

上海大戲院

北四川路虬江路口

夜戲價目 包廂一元 樓廳六角 正廳四角 二廳二角
日戲價目 包廂七角 樓廳四角 正廳三角 二廳一角

今天第一次七點一刻起 第二次九點一刻起

最新愛情滑稽片 五大本 Don t Get Personal

大部蠻荒冒險長片 十一集十二集 四大本

祇演禮拜二三兩夜○禮拜三更新片

男女有別神女奇緣

辦的姑娘與拉夫在蠻荒中受盡千辛萬苦奔同祖國方到海畔總舟起程自謂厄運已滿可以安抵新大陸詎知消息傳來疑女為假冒若要證實其事必須重歸原處竟得後提一時所穿之衣服方可作為證據一番苦全功乘殊其失望加入五本痛愛情片亦一時之好戲也

在法界三洋涇橋南首歌舞台原址

法國大影戲院

今天夜戲開演十八大本 醒世中國影片 黑籍冤魂 四大本 五彩影片 暴君虐民 二大本 中國影片 活無常 二大本 中國滑稽片 義盜 一大本 說明中國笑片 一大本 武術長片 弱女復仇 第一二集四大本 最新笑片 四大本

今天日戲提早二點半開演 醒世中國影片 黑籍冤魂 四大本 五彩影片 暴君虐民 二大本 中國影片 活無常 二大本 中國滑稽影片 義盜 一大本 笑片 一大本

美租界海甯路 中市愛倫舊址

新愛倫影戲院

今天夜戲 冒險偵探長片 遺產毒 第三集 四五六大本 笑片 大聲疾呼 二大本 上海從來演過 滑稽圖畫(岳母) 一大本 禮拜三日戲 著名武術偵探長片 獅聲怪影 第三四集 四大本 最新笑片 四大本

價目 日戲 特廳一角二十 登樓小二角 頭廳八十 夜戲 特廳二角 登樓洋三角 頭廳一角二十

河南路拋球場一百念一號

只此一家 並無分出

時和

洋裝金銀首飾老號

本號創設多年 祇此一家並無分店在外亦無支派別向人兜售等事

白金製作

不欺老幼

上海英租界河南路一百二十一號時和洋裝首飾老號 5272 主人謹啓

滬杭甬路滬杭段行車時刻表

上海北站	上海南站	松江	嘉善	嘉興	硤石	長安	杭州	閘口
				上七•二五(禾閘區間車開)	上八•一九(禾閘區間車開)	上九•二五(禾閘區間車開)	上一一•正(禾閘區間車開)	上一一•二五(禾閘區間車到)
▲上八•正(特別快車開)	上八•〇五(特別快車開)	上九•一四(特別快車開)	上一〇•〇一(特別快車開)	上一〇•三一(特別快車開)	上一一•〇二(特別快車開)	上一一•三六(特別快車開)	下一二•三〇(特別快車開)	下一二•四五(特別快車到)
上九•正(慢車開)	上九•〇五(慢車開)	上一〇•五〇(慢車開)	上一一•五七(慢車開)	上一二•四〇(慢車開)	下一•三二(慢車開)	下二•二三(慢車開)	下四•正(慢車開)	下四•三〇(慢車到)
下一•二〇(快車開)	下一•二五(快車開)	下二•四六(快車開)	下三•四三(快車開)	下四•一六(快車開)	下四•五六(快車開)	下五•三五(快車開)	下六•五〇(快車開)	下七•一〇(快車到)
▲下三•四五(滬禾區間車開)	下三•四五(滬禾區間車開)	下五•四二(滬禾區間車開)	下六•四七(滬禾區間車開)	下七•一五(滬禾區間車開)				
▲下七•一五(夜快車開)	下七•二〇(夜快車開)	下八•二九(夜快車開)	下九•一六(夜快車開)	下九•四六(夜快車開)	下一〇•一七(夜快車開)	下一〇•五一(夜快車開)	下一一•四五(夜快車開)	下一二•正(夜快車到)

閘口	杭州	長安	硤石	嘉興	嘉善	松江	上海南站	上海北站
				上七•三〇(禾滬區間車開)	▲上八•〇二(禾滬區間車開)	上九•一五(禾滬區間車開)	上一〇•五五(禾滬區間車到)	▲上一一•〇五(禾滬區間車到)
▲上七•一五(特別快車開)	上七•四〇(特別快車開)	上八•二九(特別快車開)	上九•正(特別快車開)	上九•三九(特別快車開)	上一〇•〇二(特別快車開)	上一〇•五二(特別快車開)	上一一•五五(特別快車到)	▲上一二•正(特別快車到)
上八•四〇(慢車開)	上九•一五(慢車開)	上一〇•四五(慢車開)	上一一•五三(慢車開)	下一二•五〇(慢車開)	下一•二六(慢車開)	下二•四二(慢車開)	下四•二五(慢車到)	下四•二〇(慢車到)
下一•二〇(快車開)	下一•五〇(快車開)	下三•正(快車開)	下三•三七(快車開)	下四•二四(快車開)	下四•五二(快車開)	下五•四九(快車開)	下七•正(快車到)	下七•一〇(快車到)
下三•三五(閘禾區間車開)	下四•一〇(閘禾區間車開)	下五•四五(閘禾區間車開)	下六•四五(閘禾區間車開)	下七•三〇(閘禾區間車開)				
▲下六•正(夜快車開)	下六•二五(夜快車開)	下七•一四(夜快車開)	下七•四五(夜快車開)	下八•二四(夜快車開)	下八•四六(夜快車開)	下九•四二(夜快車開)	下一〇•四五(夜快車到)	▲下一〇•五〇(夜快車到)

珂羅版印

宋拓淳化閣帖

此帖為李春湖先生所藏世間第一佳本近日各處所印者大都皆明刻本耳與眞正原刻相悁此三王帖三冊而已此賞鑑家所公認者

用珂羅版精印 共三大冊 定價十二元

有正書局發行

宋拓

晉唐小楷十一種

二冊定價一元六角

此唐鶴安舊藏內有七種稱為渭儀閣物現歸抱殘守闕齋有翁覃溪梁山舟林吉人等多人題跋誠海內鴻寶也十一種名目如下

▼東方畫贊 ▼王羲之樂毅論 ▼丙舍帖 ▼鍾繇宣示表 ▼黃庭內景經 ▼曹娥碑 ▼王羲之十三行 ▼心經 ▼歐陽詢骨勝陀羅尼經 ▼顏眞卿麻姑仙壇記兩種

有正書局發行

共和影戲院

南門外方

星期日 **不肖之夫** 五本（最情滑稽影片）

第十五集 **妖風神探** 二本

第一二集 **魔窟** 五本

星期一

趣劇 四本

第一二集 **魔窟** 五本

注意：魔窟全部計十五集卅一本每星期四及星期日換片四本每日戲仍逐日照演現正排演著名偵探長片驫賊此佈

價目：特別包廂每位半元　普通包廂每位三角六十文　月樓每位二角四十文　正廳每位一角二十文　幼童減半收費

園藝家不可不備　花木栽培法　一冊三角　有正書局發行

大世界乾坤大劇場　四月十三日夜戲目

價目：日戲 登樓小洋一角 正廳銅元六枚　夜戲 登樓小洋二角 正廳小洋一角

日戲：景玉峯　倪文龍　武雙林　陳善甫　探親家　[illegible]

夜戲：王金玉　喜彩鳳　杜文林　張少泉　蕭湘雲　韓金奎　侯雲峯　張桂軒　侯雲際　雙沙河　貞女血　飛叉陣

十二本 **七劍十三俠**

新世界（義記）

招登廣告：本世界交通便利游客衆多廣告收效之宏非他處所能及如荷賜登請向廣告部接洽

跑馬廳泥城橋南北兩部地道交通電梯門票小洋二角西菜券大洋一元門票在內

▲自由廳 南北游藝羣芳大會　京韻大鼓 小黑姑娘　于佩雲　李品一　吳玉奎　晚香玉　人人笑　鄭德順　飛叉　[illegible]

▲北部自由廳樓上新自由廳　日 表演古裝 悲歡 達社　夜 前本梁山伯 二本雙珠鳳

▲北部第二劇場　蘇灘　女子 葉如玉　日唱 夜唱 [illegible]

▲北部三層樓　驚夢猴 滑稽最新笑片 怪異偵探長片 古屍捕盜記 十三本 二四五六 共卅六本　新花田錯 二度梅

▲南部二層　改良王 新小施蘭亭　演調 點秋香 新康七燈 活神道

▲南部第一劇場　四明文戲 小文斌 康集昌 中西魔術 李廷秀 劉召庭 無錫班　餘杭奇案 白米

▲南部三層樓　大京班　何明學 捉強盜 張鑫儀 寶馬 悲龍 忠孝圖　美花容 趙月樓 天賦寶 和尚養兒子

說書名家 石秀 金槍傳　彈詞名家 周玉泉 文武香球　彈詞 小雙珠 [illegible]　說書名家 何良 三國志

◉請參拜西藏白玉觀音大士聖像

西藏爲佛教發源之地故求佛者必首言西藏西藏即佛國也家遠祖德齋公清乾隆時世職西藏與老僧靜修極相得公餘之暇輒縱談禪理後告歸家遠祖請以藏經閣白玉觀音大士迎歸南方靜修允之德齋公即在吳門香山建造家庵命名靜修即以西藏老僧之名名其庵也氏等上年疾病纏綿百醫罔効後恭叩大士神前竟獲痊可茲値大士聖誕特派選員役多人恭送大士來滬寄假新世界就小公園中建築佛坐供奉大士聖像荷蒙新世界於聖誕日雇用全堂音樂特開慶祝典禮氏並購定優待券五百張贈送各界信女以便隨時進香至場內並不募捐合並陳明 ▲幸各早臨　吳門沈張氏謹識

趙石州氏本　晉唐小楷十種

珂羅版印一冊定價三元

此本紙墨古潤神采飛動其字十種如下 ▼王羲之黃庭經 ▼王羲之十三行 ▼西台帖 ▼曹娥碑 ▼東方畫贊 ▼鍾繇宣示表 ▼樂毅論 ▼顏眞卿麻姑仙壇記 ▲虞世南破邪論 ▼褚遂良陰符經

有正書局發行

德醫 龐京周

善治時喉傷肺花柳諸病

診所：南京路泥城橋利濟藥房樓上　門診：每日下午五時至七時星期停診　出診：除門診時間以外隨時請到診所掛號　電話甲5332　住宅：閘北天通庵路東天保坊九號

彙司公司

新到男式部　英國製造　草帽　籐帽

彙司公司　南京路江西路轉角

奇異安迪生燈泡

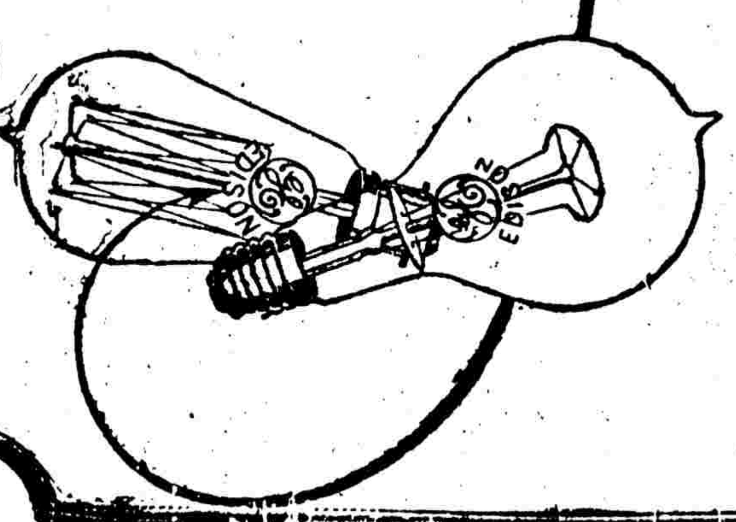

發光奇亮　耐用異常　各電料店均售　中國總理美商慎昌洋行　L74

Allenburys LIQUID BEEF

愛蘭百利牛肉汁富於最易消化之蛋白質而不凝結成塊飢塞不開悉久不壞為醫治癆瘵腎虧血衰腸熱等症唯一妙劑凡小兒荏弱及發育不足服之無不靈驗適宜較之服牛肉茶及雞手肉汁等誠有天壤之別也當此春令發旺凡欲強身補神除病培元者不可不服此生牛肉汁

各埠大藥房均有銷售

總發行所上海廣東路四十號愛蘭漢百利啟

凡士林石炭酸油膏

凡士林 香油 Vaseline PETROLEUM JELLY 旦士寶公司

專治刀傷火灼及皮膚潰爛等症功能防腐生新既免蔓延之患又復見效神速

購者請認明上列商標庶不致誤並請注意此凡士林牌製品係美國紐約旦士寶公司所製如無此商標與本公司之名義者均屬偽貨

此凡士林石炭酸油膏分裝兩種

各藥房及洋廣貨店均有出售

美國紐約旦士寶製藥公司監製

老晉隆洋行獨家經理

謹防假冒

印泥

質料精美　顏色鮮明　製煉合法

定價 一元 二元 六元 三種

有正書局發行

梅飛牌檀香皂

巴黎紐約第一等化妝品

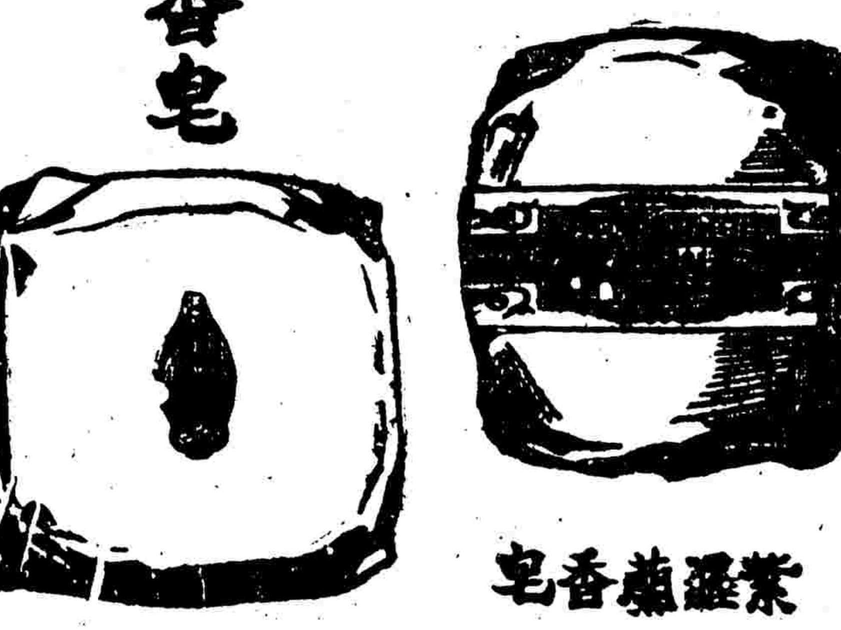

紫羅蘭香皂

梅飛牌之香皂質純香濃去垢速而不傷皮且有滋養肌膚之勃歐美女子無不用之仁種香皂均用玫瑰紅色紙包

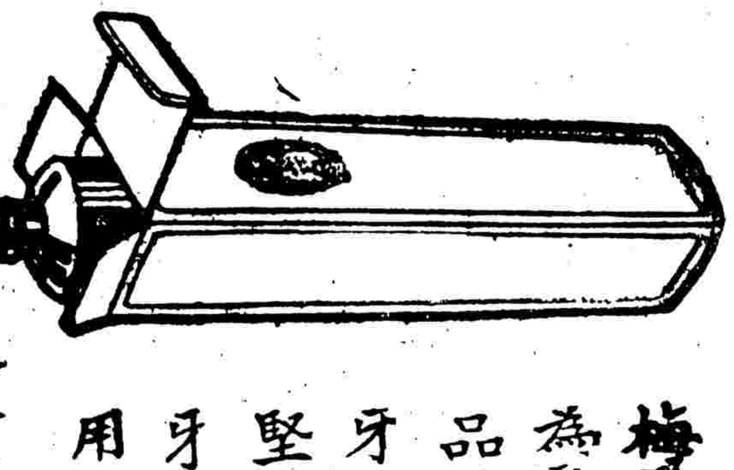

梅飛牌香牙膏為歐美第一精品早晚擦牙使牙磁潔白牙床堅固口氣芬芳牙縫無垢請試用之

各大藥房與香粉店出售

商標

巴黎紐約梅飛花都公司製造

中國總經理上海美和洋行

上海開至南京浦口開至北京火車時刻表

站	時刻
上海開	上午七點十五分（快車）；上午七點三十五分（滬常三四等車）；上午九點三十分（快車）鑒；上午九點五十分（三四等車）；下午十二點三十分（滬翔客車）；下午十二點三十分（特別快車）；下午三點十五分（滬錫客車）；下午五點十五分（滬常客車）；下午五點四十五分（滬翔客車）；下午七點三十五分（滬翔客車）；夜十一點三十分（夜快車）臥
南翔開	上午七點二十八分（快車）；上午七點四十五分（滬翔客車）；上午八點○三分（滬常三四等車）；上午十點三十一分（三四等車）；下午十二點四十一分（滬常客車）；下午十二點五十八分（特別快車）；下午一點四十分（滬錫客車）；下午四點四十七分（滬常客車）；下午五點五分（滬翔客車）；下午六點○五分（滬翔客車）；上午十二點○二分（夜快車）
蘇州開	上午八點五十九分（快車）；上午九點四十一分（滬常三四等車）；上午十一點四十分（快車）；下午十二點五十三分（三四等車）；下午二點四十三分（特別快車）；下午六點二十四分（滬錫客車）；下午七點三十九分（滬常客車）；上午一點三十九分（夜快車）
無錫開	上午七點（錫常客車）；上午九點五十九分（快車）；上午十點四十四分（滬常三四等車）；上午十二點○二分（快車）；下午十二點二十八分（三四等車）；下午三點三十八分（特別快車）；下午七點三十四分（滬錫客車）；下午八點三十六分（滬常客車）；上午二點三十八分（夜快車）
常州開	上午八點十四分（錫常客車）；上午十一點五十六分（快車）；上午十一點四十一分（滬常三四等車）；下午十二點四十九分（快車）；下午三點二十八分（三四等車）；下午四點三十八分（特別快車）；下午九點三十八分（滬常客車）；上午三點四十二分（夜快車）
丹陽開	上午九點三十分（錫常客車）；上午十一點五十二分（快車）；下午一點三十八分（三四等車）；下午四點三十八分（特別快車）；下午五點三十八分（夜快車）
鎮江開	上午十一點三十一分（錫常客車）；下午十二點四十九分（快車）；下午二點二十一分（快車）；下午五點四十三分（三四等車）；下午六點三十四分（特別快車）；上午五點三十四分（夜快車）
南京到	下午十二點三十分（錫常客車）；下午二點二十一分（快車）；下午三點四十三分（快車）；下午七點三十五分（三四等車）；下午八點○二分（特別快車）；上午七點二十分（夜快車）
浦口開	下午七點十分　下午九點
徐州開	上午五點○八分
天津總站開	下午十一點五十二分
天津東站開	上午十二點○二分　下午十點三十分
北京到	上午一點三十分

北京開至浦口南京開至上海火車時刻表

站	時刻
北京開	下午三點二十五分　下午八點二十分
天津東站開	下午二點二十分　下午八點二十七分
天津總站開	下午八點四十七分
徐州開	下午一點
浦口開	下午六點四十九分　下午八點五十七分
南京開	上午七點四十分（快車）鑒；上午八點十分（三四等車）；上午十一點五十分（快車）鑒；下午三點五十分（特別快車）鑒；下午四點十五分（滬錫客車）；夜十一點（夜快車）臥
鎮江開	上午九點二十分（快車）；上午十點二十五分（三四等車）；上午十二點五十四分（快車）；下午五點二十九分（特別快車）；下午五點二十七分（滬錫客車）；下午六點十二分（夜快車）
丹陽開	上午九點五十七分（快車）；上午十一點二十一分（三四等車）；下午一點三十六分（快車）；下午六點○三分（特別快車）；下午七點二十六分（滬錫客車）
常州開	上午七點十分（常滬客車）；上午十點五十九分（快車）；正午十二點二十四分（三四等車）；下午二點三十二分（快車）；下午五點四十七分（特別快車）；下午六點四十六分（常錫客車）；下午八點四十一分（夜快車）
無錫開	上午七點二十二分（錫滬客車）；上午八點二十分（常滬客車）；上午十一點五十九分（快車）；下午一點○二分（常滬三四等車）；下午三點○七分（三四等車）；下午三點三十三分（快車）；下午七點四十二分（特別快車）；下午九點五十二分（常錫客車）；上午三點五十三分（夜快車）
蘇州開	上午八點三十一分（錫滬客車）；上午九點三十九分（常滬客車）；上午十二點五十四分（快車）；下午二點○二分（常滬三四客車）；下午三點二十五分（三四等車）；下午四點三十一分（快車）；下午八點三十二分（特別快車）；上午四點五十八分（夜快車）
南翔開	上午八點十五分（翔滬客車）；上午十點三十五分（錫滬客車）；上午十一點三十三分（翔滬客車）；下午一點三十四分（常滬客車）；下午二點三十三分（快車）；下午四點○五分（常滬三四等車）；下午五點四十分（快車）；下午六點二十五分（翔滬客車）；下午八點三十六分（特別快車）；上午六點二十分（夜快車）
上海到	上午八點四十二分（翔滬客車）；上午十一點一點（翔滬客車）；上午十二點三十分（常滬客車）；下午一點○五分（翔滬客車）；下午三點十分（快車）；下午四點三十五分（常滬三四等車）；下午六點二十五分（快車）；下午六點四十五分（翔滬客車）；下午九點○五分（特別快車）；上午六點五十分（夜快車）

小時報　第二千一百三十三號

小言

◉武英殿浴室考（天倪）

▲斷非爲香妃設

世俗相傳。清高宗曾納回部某妃。號曰香妃。洎民國肇建。闢武英殿爲古物陳列所。而殿側有浴室。略近土耳其製。好事者遂益張其辭。謂是專爲香妃所設。然余意即有香妃。香妃即浴。斷不在武英殿側。此眞所謂齊東野語也。武英殿浴室所自昉。未暇細考。但據宜興李英（字蘋園。雍乾間人官檢討）鑑齋詩鈔春明紀事詩云。玉階行繞殿西廂。校勘分司浴德堂。密室砥平規繭甕。銘盤猶護御香香。自注。謂殿上行走。每集浴德堂。後有浴室。傳爲先皇齋祓處等語。李詩未編年。此什歸春明紀事諸詩中。較其敘述先後。蓋在乾隆二十一年丙子以前。而準部回部之滅。皆在乾隆二十一年後。豈華清早建。處佇凝脂耶。況據李詩自注。此浴室爲先代齋祓處。則其來已遠。不關奪得燕支。尤可斷言也。香妃一事。傳自湘潭王闓運草野傳聞。本非足據。而時人附會浴室。尤爲牽臆可笑。故特辨之。

小專電

○張英華昨有「弄兒」之喜。適張敬輿親打電話。敦促履新。張宅答「總長頃得一千金。未能即日來京」。敬輿疑「一千金」爲「借款數目」。頓現不豫之色。隨將耳機挂上。（1）（深兒）（北京）

○張內閣之財政部重新開張。總長張英華。次長張競立。相繼到部。當以部令派張訓欽長庫藏。張傳易爲秘書。張允亮長文書。聞此次張姓盛行之原因。係張紹曾欲令「張內閣」三字名實相副。先組成張財部。然後再次第推行。派員往龍虎山請張天師出山組織「張法部」云（2）（賽香）（北京）

○北京警犬教練錫霖希圖狗功。率領若干警犬赴臨城。助勦匪類。不意警犬偵察回來。多大搖狗頭不止。意謂匪黨與官軍氣味相同。嗅覺難於辨別。教練員垂頭喪氣。乃敗興而返。（2）（履冰）（臨城）

○愛之花之妹名愛之。情自歸孫美瑤後。其姊即有信去。囑其對於狀判招撫。暗施助力。有云「叢碪強項。宜勸媚曼。施將來師長太太做成後。姊亦有榮」。聞愛之情深。納姊言。每夜必向孫美瑤進言兩三次云。（3）（履冰）（抱犢山）

○未到任江西省長冠芳之老頭子陶某及上海某廳長。逐日輪流宴請尙小雲。並在亦舞台叫好捧場。惹起座客注意（1）（其樂）（大新街）

○亦舞台主沈某善於聘請名角。若白牡丹程豔秋。皆唱得極紅而去。沈某亦賺錢不少。惜此次請到尙小雲。初登台數日。上座頗佳。然看客中竟有一牛來。撞馬連良的中間。覺頗不支。沈某赶快請京居然請到大名鼎鼎的王瑤卿來。生涯又復一振。有人謂前頭拉馬連良。後頭搭王瑤卿。尙小雲夾在當中。好像一個蜂腰似的。可謂諧而虐矣。（3）（一朶）（三尾始）

國外小新聞

●美國總統之貓（晨花）

▲名帕米……價值千餘元

美總統哈定性素愛貓。故其蓄貓之多。不下十餘頭。其中被最酷愛之一貓名帕米。身作赭紅色。頭部爲棕褐色。尾爲白色。哈定氏日必親自飼以新鮮牛肉及豬肉包。據云。該貓爲那威種。哈定出一千七百元購得云（3）

國內小新聞

●候補道投河之慘聞（哀）

▲攜妻挈子……同伍波臣

北京西城棉花胡同住戶前清候補道金麗生者。近因生計艱難。謀生不易。一時心窄。竟於昨日攜帶妻子出西直門外。投入護城河內尋死。幸經游緝隊兵陳振亭遇見。營救未致喪命。復經大家湊給數十元。使其謀一小營業。藉資度日。金某得此。感謝不盡。謂將來必有以報重惠也。

●土匪設立郵政機關（鴻嘗）

▲快信包裹……遞寄甚便

臨城土匪爲要通消息起見。近特設立通信機關。每日通信兩次。自製信袋信箱。並自印郵票。該郵票分二種。一專用于快信及包裹。一則專用於普通之信。有紅黃二色。紅者上印豹子谷形勢。每張售洋五角。黃者上印豹子谷郵局字樣。每張售洋一角。每日寄出郵件約有四五十件云

●銅子比賽會之結果（元）

▲頤修綱第一……前十名皆有獎

紫琅商界實君發起銅子比賽會。詳情已誌前報。茲悉今日（廿六）午后在南通俱樂部。請著名數鈔大家張亦吾君爲公正人。自一時至四時竣事。以伍伯銅子爲率。計第一頤修綱。爲時十八秒。第二端木儒。爲時十九秒又二分之一。第三朱日清。爲時二十一秒。其餘在三十秒前數竣者。尙有七八人。第一名贈金牌一。銀盾二。第二名贈銀盾二及商事秘訣一函。第三贈銀盾一及商事法規一部。其餘七名亦各有獎。共攝一影。而散留爲紀念也（3）

●崇川教會之新施設（深山）

▲公共娛樂……日夜舉行

崇川基督教會自交際部成立後。日臻發達。該部主任潘道生君爲提倡部員公共娛樂起見。特闢游戲所。舉凡中西音樂球類運動彈子房書報室均備。特請英化校教員姜明塗不時奏三弦拉戲。以佐餘興。到因會員日多。已將游戲館點延長云（3）

●石頭城中球戰消息（孟杏）

▲東方八大學……比賽之結果

前日（二十六日）南洋棒球隊來寧。與金陵作東方八大學棒球錦標比賽。地址在金陵球場。南洋球隊素執東方牛耳。金陵以新勝（最近勝滬江）之餘。亦頗不弱。下午三時開始比賽。雙方球員均甚活潑。南洋以純熟勝。金陵以敏捷勝。上半節南洋連勝六個。場中掌聲雷動。是時金陵球員互相勉勵。俄而金陵球員張君克武獲勝一個。於是勇氣倍增。接連獲勝九個。結果爲十與七之比。勝利遂屬金陵云（3）

●潤中在杭運動之成績（魯南）

▲預賽用力過猛……決賽犯着末之忌

鎮郡潤州中學前日赴杭參與之江大學聯合運動大會。預賽時潤中甚佔優勢。決賽時亦十分勇猛。結果之江附中得四十五分。潤中得三十分。其餘各校均未逾三十分。是日各項成績。預賽時以潤中爲最佳。惜該校各運動員用力過猛。致決賽時犯着末之忌。故當時各評判員對於潤中於贊美中無不代爲扼腕。聞潤中運動員尙擬分隊遊覽西湖各名勝後始行返鎮云（3）

本埠小新聞

●華特都督樹碑之述憶（仲闓）

▲美僑盛舉……崇仰英雄

昨日爲上海美僑與華特都督樹碑之日。都督係美產。在我國洪楊亂時。曾在江浙一帶建有功蹟甚多。爰將其事蹟撮略記述一二。供諸閱者。當長髮賊占有蘇城之後。上海華商感覺恐慌。乃集資組織外軍。藉以抵禦。而華特都督主此。亦應時而出。其第一次之功績。即以少數精兵在一晝夜之短時間內。克復松江全城。其後都督乘勢往攻青浦。然以衆寡不敵之故。身受重傷。未克奏凱。是時都督曾救一人。（據說以美人違法參加戰爭之罪。惟都督自供爲華人。據云都督之妻係某華官吏之女）堂上又不能確悉其生產地址。遂得釋免。此後都督乃益從事剿賊。常以少數精兵出奇制勝。敵人爲之喪膽。嘉定南翔等處。都督均曾親自往勦。之後在市溪一役。因奮勇當先。獎勵兵士。竟中彈胸部而亡。亦云勇矣。當時中國政府對於都督功蹟。竟模糊不詳。故亦未有旌封之所。閒然松江人民。自都督一掃盜匪之後。早得有衆人欽仰之心。及聞都督噩耗。傷深無人。乃建廟供位。奮之者。神以表示其紀念不忘之意云

●紀體育歌劇部會串（心）

▲華堂笙歌……與會淋漓

昨日（十一）同孚路中國體育會歌劇部在派克路徐府堂會。蹌蹌盛極一時。下午四時開台。直至十二時始畢。劇目多至十四齣。中以葉青萍之玉堂春。傅希尹之李陵碑。沈一震之空城計。蘇學剛之殺媳。爲最佳。按此數人爲歌劇部中將。對於京劇深有研究。大凡票友上台。都有匆忙侷促之弊。而此數人演來。皆能工架老到。唱作俱佳。實爲難能。其他諸劇亦尙可觀云（3）

●孔雀公司之愛情新片（K）

▲星期三起……在大戲院

孔雀影片公司已演二長片。頗受歡迎。今又將演第三片。地點仍在大戲院。自星期三日起連演五夜。片名（Parted Curtains）。主角爲華沙爾男伶與愛頓女伶。在紐約均有名云（3）

●二師之十八週紀念會（龍生）

▲特請康通一……演講土匪狀

小西門內第二師範學校。定於今日開十八週紀念會。已誌本報。茲悉該校於下午一時。特請脫離於臨城土匪之康通一演講。題爲臨城土匪案。按康曾目覩土匪搶劫時之種種情形。故其所講者。必較詳確。聞屆時各界人士咸可前往聽講云（3）

●藝術展覽會之近訊（良）

▲將與專科師範……合辦暑期學校

東方藝術研究會春季習作展覽會之盛況。已誌前報。茲聞該會展覽期。祇有一天。中西來賓前往參觀者甚多。每日不下五六百人。並聞該會此次將利用暑期中極短之時間。與上海專科師範合辦暑期學校。專爲學校中藝術科教員及有志藝術者。以速成之方法。傳授繪畫音樂塑造各科。納費極廉。另訂有詳章云

●復旦滬江比賽排球（飄厂）

▲本月三十日……作最後之比賽

全城中學排球錦標比賽會以復旦滬江爲最勁敵。茲聞兩校定於月之三十日星期三下午四時。假提籃橋精武體育會操場作最後之決賽。請定姚繼唐君爲公正。屆時雙方身手。當必踴躍。會看誰能奪得錦標歸耳（3）

科學小新聞

●神經強壯劑之新原料（基）

▲爲魚頭中滲出物……含養分甚富

諾威之烏克里氏。最近發見海中之沙魚頭中。有一種乳白而厚。略如腦汁之滲出物。茲由該氏之研究。謂此滲出物可製爲絕靈驗之神經強壯劑。蓋其中含有發揮性養分甚富。現該氏預備着手製造以供實用云（3）

變態心理

變態心理學（Abnormal Psychology）可分之爲個人變態心理與團體變態心理。個人變態心理又可區分爲㊀缺陷又例外的心理如白痴低能兒變質者犯罪者天才者等心理之研究屬之㊁一時的變態如各種精神作用現象睡眠夢夢游催眠自動人格變換等之研究屬之㊂永續的變態如神經衰弱時神薄弱歇斯特里速發性痴呆其他各種神經病之研究屬之㊃心靈現象如精神感應靈變千里眼圓光等心象物理現象之研究屬之㊄治療方面如催眠術臨症催眠術精神分析法其他各種變態心理治療法等研究屬之至於團體變態心理即社會之騷擾暴動恐懷革命等之心理研究屬之本會發行此種講義中關於個人變態心理之第一項有「犯罪心理學講義」於第二三項有「變態心理學講義」關於第四項有「心靈學講義」於第五項有「催眠術講義」及「臨症催眠術講義」關於團體變態心理有「羣衆心理學講義」最後關於人性根本之基礎於前記之㊀㊁㊂中有最顯著之現象更編「變態性慾講義」此講義共八大本關於變態心理學之研究已包括無餘其中條理整嚴秩序井然誠爲專門學術系統之鼻祖其與教育家醫學家政治家法律家哲學家科學家宗教家社會家革命家催眠家均有非常之關係不可不研究也

備有章程目錄　樣本任便函索

中華變態心理學會

上海美租界厚德衙　Z5876

第二號

特請漳州名師加工精製　印泥

比來坊肆所售印泥類多黏滯晦闇經久變色藝林師引爲深憾寶霞閣主人有鑒於此特聘漳州名師純用上品硃砂研極勻糊選色精良於古秘法中采用化學是以吉光雅麗溫潤相宜祛變色走油之弊爲壽畫金石家所必需誠翰苑良緣文爲極品也今主人公諸同好世之講求者

眞西洋紅印色每兩十二元　鏡面硃砂印色每兩八元　硃砂正紅印色每兩六元　硃砂印色每兩四元　普通鮮紅印色每兩二元　均係實價不折不扣外埠函購一二兩者外加郵費三角多則倍之有餘寄還不足照補款請由郵局滙　遞奉

吳昌碩代訂　於顧鼇軒

總發行所　上海新馬路益壽里一七二七號門牌

寶霞閣　甲4100

陳設送禮最宜　大對聯

徐東海七言五言　黎黃陂七言　康南海五言　張季直八言　曾國藩長聯　清道人五言　張廉卿八言　金冬心七言　梁山舟七言　錢南園七言　吳昌碩八言　楊藐翁五言　每對一元　康南海七言五言　張季直五言　陸潤庠七言　趙撝叔七言　俞曲園七言　張叔未七言　吳蕉齋七言　翁同和七言八言　曾國藩七言　左宗棠七言　劉石庵七言　張廉卿七言　包世臣七言　林則徐七言　翁覃溪七言五言　鄧石如七言　王夢樓七言　何子貞七言　金冬心七言　成親王七言　錢南園七言　祁雋藻七言　湯金釗七言　惲南田七言　孫星衍七言　黃小松七言　陳曼生七言　沈寐叟七言　龔孝拱七言　各對六角

印有目錄　函索即寄

有正書局發行

佛學津梁　中觀道人集

黎瑞甫先生遺著第一種

全一冊　定價大洋二角

有正書局發行

佛乘

諦閑法師大乘止觀講義（第七座）（在南園）

二廣辨三一約不覺辨二一真明心非不覺

▲止觀正文「問曰云何知此真心非是不覺 至 方證淨心將知非心不覺也」

文有二節初約在纏真如以明非不覺義問詞可知答中意謂若言不覺便非是心即是住地無明心非無明心若即是無明者諸修行人必須滅盡無明方能成佛心既即是無明無明滅時此心亦滅心既滅巳即無有心心既無心成佛者誰何以故心即無明故今則不然既是無明自滅淨心自如足見此心非不覺也又復下約出纏真如以明非不覺義謂不覺即無明以無明滅故方證淨心而得成佛故知此心非不覺也然此雖有在纏出纏不同而元非不覺則一也

二覺顯二佛性義

▲止觀正文「問曰何不以自體是覺名之為覺 至 是故言異處如是知」

問者在用邊問故但取覺義答者就體邊答故覺非二邊謂若論心體平等本無覺與不覺今云亦得說為覺者以具如如佛及智慧佛故也先明如如佛若論如如本非覺與不覺今既稱佛亦得強名為覺名從對得擬對不覺權說為覺乃引楞伽經作證初句單約法示直指性體從來不生今亦無滅故次句云無有涅槃佛三句又云無有佛涅槃者涅槃之名亦不可得尋常云佛名為覺法名不覺今則既無於覺則無不覺故四句云遠離覺所覺若即不覺也若有下二句結顯上言覺與不覺二俱非故此即偏就心體平等說也一切智慧佛若論性體智用義者便可直稱為覺也故曰此心體具三種大智無師智即一切智了達十界一相不由師悟故是照真諦理自然智即道種智了達三千性相十界差別不由作意故稱自然是照俗諦理也無礙智即一切種智了達一切無相亦無不相一相中具見一切諸法真實之相究竟邊底無障蔽故稱無礙是照中諦理也此之三智名性本具不從修得故指此心為智慧佛故曰是覺本具至故以此心為覺性也言須知同異者上來二佛全體即用全用即體故知是同然智慧佛凡夫但有其性未彰其用如如佛在凡不減在聖不增故知是異又復應知智慧佛性凡夫雖未彰性原不減如如佛性凡夫體雖無滅迷不自覺則異仍非異直是非同非異說有同異之義耳（須彙閱宗圖記）

今文選

冬思六首 壬戌　戈銘猷

忽忽歲有涯擾擾事無盡哀未宜有涯悵先定鼓然群動闊伸屈知天命幽憂歲生機安樂孰徼幸行族歸車遲居者聘音信沙鴻天末嗥樹禿林中蔭柔藍先零秋松老枝猶勁

夜夢長漫漫晝景一何促家人相聚歡溫室燒紅燭嬉笑有餘閑爐歎不足被爾千金裘不寒且瑟縮身醫溺以酒眠房坐於慾死延纜達官纓組成徽東號寒道旁人餓者腸如轆豪門不一顧伊誰佈糜粥

簇簇溷淖污矛米幻塵土明鏡失故人華屋易新主世變夢亂蘇卑文而崇武黃金售性命白刃片言沮伏臘受賞時寶章何足數勞盛誇戰功一夜虎為鼠楚歌四面來瑞氣勿復鼓孤笳鬱悲風追云二十五

涼雨天淒淒驚栗復驚栗地氣固應寒人心胡不熱殺人奪馬騎盜賊恣巧力情厚笑曰痴語猾明為黠矢口言和平乖戾達於梅吹段睨中原回溫更何日

人權系一家天運關全國家國不無情宜仁非宜酷禮云祀上帝中外無殊脈天亦有喜怒陽飛陰乃伏鬼神依人心休咎適輪軸山川盤龍蛇暴動實其魄昔年除夕雷天意參之熟今年除夕雷電氣誰欺觸

空山養道福石隱常閉關平時乏愉悅祿稻愁艱難瑤雪六出花飽飯忘其寒屑冰地疾裂蟄蝗消田園園中手植梅新枝紅爛爛遙事委幽迹曠懷增古歎人生貴開服不害多游山遊山不須杖霜覺何擾擾

校藝錄雋

讀范雎傳書感　江蘇省立水產學校 朱佛生

嘗讀史記范雎傳深歎其人之賢而求知之難也夫雎以三寸不爛之舌游說諸侯以家貧故降志而事魏中大夫須賈雎從須賈使於齊齊王聞雎善辯以金與牛酒餽之宜也而須賈評以雎持陰事告齊言於魏齊使人痛擊之卷以簀溺以使冤哉雎也苟非伴死生命何歸乎後更名張祿與秦使王稽入秦是時穰侯專權雎遇之車中非雎之機警必被執矣至秦說秦王而得相使逐穰侯此固英雄之本色也後須賈使秦見雎問雎何事雎以為人庸賃對正恐須賈之不知人而以洩前憤後須賈有三罪而雎不戮之者實有不念舊惡之風以德報怨之義而其索魏齊之頭者欲以警後人使毋富貴驕之寒賤忽之而以召禍也論者不察以其為奸詐為狹量此過言也嗚呼人情冷暖世態炎涼懷才而終老者有之所謂馮唐易老李廣難封者是也有始賤而終貴者如漢高祖以亭長而稱帝明太祖以寺僧而滅元始貴而終賤者若秦始皇築長城萬里威名赫赫卒至二世而亡楚項羽率八千子弟震懾四方卒至喪命烏江今觀范雎方貧困時魏齊須賈易而侮之及雎致青雲之上輒屈膝叩首迎欵長跪逃亡何其顛倒錯亂若是哉甚矣貧困之不可侮賢能之不可失也雎雖不能見用於魏而能見用於秦豈必楚材楚用而晉何嘗不可用之哉

筆記

在園雜志（續）

（雲長過此即補梅花一首）忠報東君孝報寒靈根恬澹玉肌乾留芳百世人還易立節千秋道所難心徹冰壺霜雪冷骨淩秘雨水雲寬高吟醉臥江南曲疑是孤舟晏興闌（又批梅花詩青蓮讀完可也）濃玉凝妝拂碧枝空濛山影籠寒遲輕雲剪雪圍衣袂冷月栽詩醉竹籬琴鶴多情聊韶耳烟霜着意好吟之春來無限芳菲事獨爾精神逗素姿（青蓮題鍾馗嫁妹圖贊）這是鍾馗果然古怪騎着驢兒看他自在為甚麼嬌婷婷又把青羅蓋小鬼頭張彩搖旗老進士簪花餐帶嫁得檀郎定是才高德邁決不學牛女銀河決不學餓臺凤儀顛玉樹相偎紅樓恩愛咦我曉得了最憐你阿妹多情怕殺你舅爺無賴（詠燈花得燭字聯句）一點芳心噴蠟宿（劉海蟾）倒喜飛蛾亂向花心觸（青蓮）有春光無香露霧玉蕊伴爾寒窗讀（青蓮）枝葉無依月作根風來搖落方知燭（海蟾）（王方平）（漁樵野團）疎疎懶懶夜深詩興淺短劍長歌光陰可奈何襟期詩酒問天而搔首笑傲煙霞許我結丹砂煉石歸來月正華凍雲高拂鳳凰車到處是吾家（白玉蟾游魚喚花影）一灣清水沉醉風前蕊清光掩映波痕游魚爭欲相吞只知有色散南溟不道空清碧鑑明春意皆如此水底飛來不巳

俳諧集

笑談二則（賈）

一個禿髮的人對着藥房中的夥計說道「我曾從貴藥房中買二瓶生髮水不知何故用過了一瓶那頭髮只是不出來」店夥道「那真是奇極了我們藥房中出售的生髮水素來是狠靈驗的你用過了一瓶還不出頭髮我也不知究為何故了」那禿髮的人從袋中摸出一瓶東西來又對着那夥計說道「巳往勿論你看我還要現在還剩一瓶不知吃下了可有效驗麼」

一人入魚肆要買一尾鮮魚既至其地便順手在魚籃中提起一尾魚來近鼻嗅之覺惡臭不堪明知不是新鮮貨正欲放下時只聽見賣魚的對他說道「要買便買不買便走嗅他怎的」那人聽了便答道「我並非是嗅他我是和他談話呀」那賣魚的人現出狠驚奇的樣子問道「和他談話麼你和他談些什麼話呀」那人答道「我問他近來河中可有新鮮的時事麼」賣魚的人又問道「他如何回答你呢」那人又答道「他說他不入河中巳有三星期之久了所以河中的新鮮時事一些也不知道」

影戲瑣話　炤華

美國電影界雜聞

卓別林生於法國巴黎一千八百八十九年現年三十四歲與愛麗絲女士Mildrel Harris結婚後未幾即離婚彼之愛僻為收集舊靴及鞋

範來實諾Badolkh Valentino生於意大利一千八百九十二年現年二十七歲曾與亞阿苟Fean Acker女士結婚現巳離婚離婚時曾給美金一萬二千一百元作為贍養費近巳與惠立弗來特女士Winifrel結婚矣

康斯塔文與脫門塔文Constanre & Norma Talmalge二女士生於美之紐約城中勃鹿克林Brooklyn地方康斯塔文之眼為棕色然其髮並不捲曲其前夫名約翰派萊辯洛Jhon Pialogloe現巳離婚

瑪麗畢克福Mary Pickforl女士身長五英尺膝下有一子（未完）

小說

（短篇小說）荒郊哭墓記　厲南溪

荒郊寂寞野樹參差濃陽照雲照得一片淒黃之色於時兩少年一便服一洋裝携手行遊狀若甚蕭散者

少傾忽有哭聲發自土崗之後其聲淒以哀洋裝者愕然曰是誰家兒女敢此謁墓痛洒思親之淚令人聞之陡增惆悵便服者曰吾儕其聲決非兒女子所能作且言且疾步以趨至其處果得一新冢地上紙灰隨風飄作蝴蝶舞旁坐一老婦衣襤褸甚掩面哭訴喃喃不休語至頂屑若與冢中人作家常話者時洋服少年亦踵至駐足而聽此際良弗耐遂偏腰逕向老婦致詞曰老人何苦哭胡不輟冢中長眠者伊誰我可得而聞否婦初微覺有人來哭如故迨聞來者有所詰問覺其語字字命中其心乾淚盈湧射若水管之乍啓不能即止少傾始仰首含淚而歎曰先生……汝欲問此冢中人乎彼乃老身幼乳哺長提携成人而託以生命之一塊心頭肉也老身今五十九齡矣自彼父死後十五年中衣食所賴唯此一兒乃蒼天不仁復攫奪此兒以去淒風苦雨老身苟延殘喘度不久當亦追蹤吾兒覓吾故夫於黃泉壠上第不識死後吾兒視老身復如何耳……雖然老身今亦胡能即死者吾兒臨終曾含淚悲睫囑吾善視吾幼孫且云孫長吾將享洪福並執其婦手哽咽囑曰吾死汝嫁否不論兒長有否壽不計所應銘心毋忘者兒長當縱使為乞丐為屠夫慎莫再令其綠軍籍操殺人業耳……（未完）

秦山森 上午在西門唐家灣平江里蘇州同鄉會 下午在英界福州路和樂坊工商醫院內 照常應診

請購孤兒院的精美籐器特點

式樣新奇 工料堅固 包用包換 定價低廉

上海孤兒院發行所 新世界南首對過 電話中央六六一七

一嗅此散 頭不痛了

效驗速如快電、用法只要鼻嗅、主治頭風頭痛、無論痛至如何利害、亦不拘新痛老痛、一經鼻嗅朱氏頭痛散痛必立刻停止、且頭目比之平時更覺清爽、有患者盍試之、方知此散之不謬也、

每瓶洋兩角 每打洋兩元

各大藥房均有出售外埠函購郵費不加郵票代價九折計算

經理代銷 批價克己

上海英租界大馬路 英華街口維新里內

中南國產製藥社發行所啓

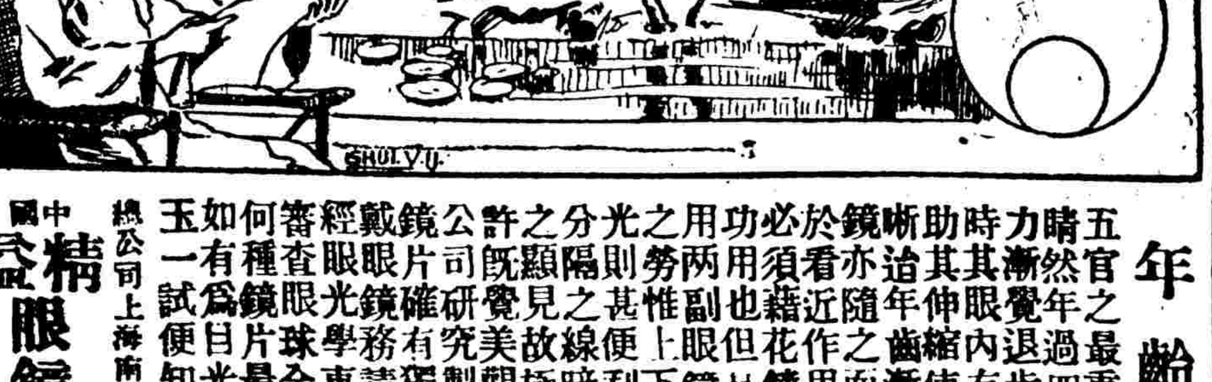

年齡問題

五官之最重要者莫如眼睛然年過四十之外則目力漸覺退步因人在少壯時其眼內有軟凸鏡可以助其伸縮使外物分外清晰迨年齒漸長則此軟凸鏡亦隨之而硬是以目光於看近作用殊失效力故必須藉花鏡以補助濟其功用也但是看遠看近若用兩副眼鏡未免有更換之勞惟上下遠近無形變光則甚便利矣因其下分隔之線暗藏不若老式之顯見故極為時流所稱許既覺美觀又極便利本公司研究製造此種雙光鏡片確有獨到處諸君需戴眼鏡務請惠臨本公司經眼光學專家為之細細審查眼球全部然後斷定何種鏡片最為適當諸君如有為目光計者不妨移玉一試便知不謬

總公司上海南京路新世界東 分公司各省各埠 電話三八五九

中國精益眼鏡公司謹啓

華呑電燈泡

最省電 最耐用 最光明 德國貨

上海江西路廿四號 西門子電機廠

各電燈鋪均有出售

桐川王氏修譜

我支之譜修於咸豐九年至今已有六十餘年各族分居南潯震澤等處者甚多其丁口生卒年月日婚嫁葬地多未載入見報後即行詳細開列寄來以本年八月底為限凡我同支幸勿自誤通信處上海英大馬路永安公司對面惟新里維羅廣告公司 唐秘閣公後三十六世孫均卿同姪梓濂啓

小孩見了沒有不喜歡的

發行所 上海 河南路 南京路

屈臣氏大藥房

萬華閣潤格

（山水）三尺五元 六尺十五元 中堂四尺八元 （屏條）六條六尺 加折 冊頁 橫 均 （手卷）每尺 字每字 （山水）（花卉） 潤資 取件 門外宅南首 弄第二家 上海 自來水 [illegible]

自來血 補血生精 健脾開胃 培元固本 益腦安神 男女老幼 四時可服

上海五洲大藥房總發行

臨城大刧案寫眞

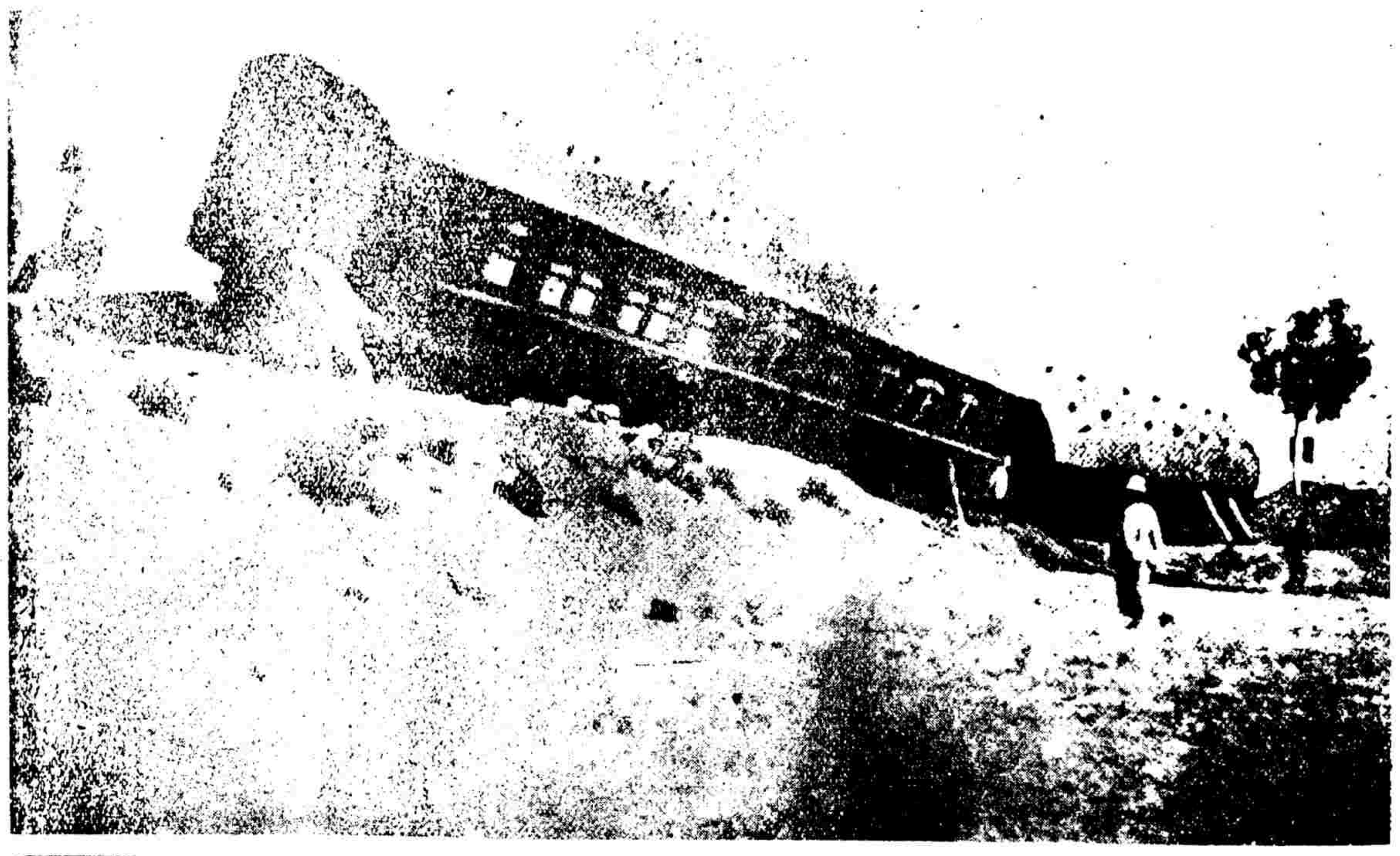

五月六日，津浦鐵路火車行經山東臨城，該匪徒拆毀軌道，擄去全部搭客。三等客車一輛出軌陷落之情形。

車頭在六〇七〇六公里處幾乎出軌陷落之情形。

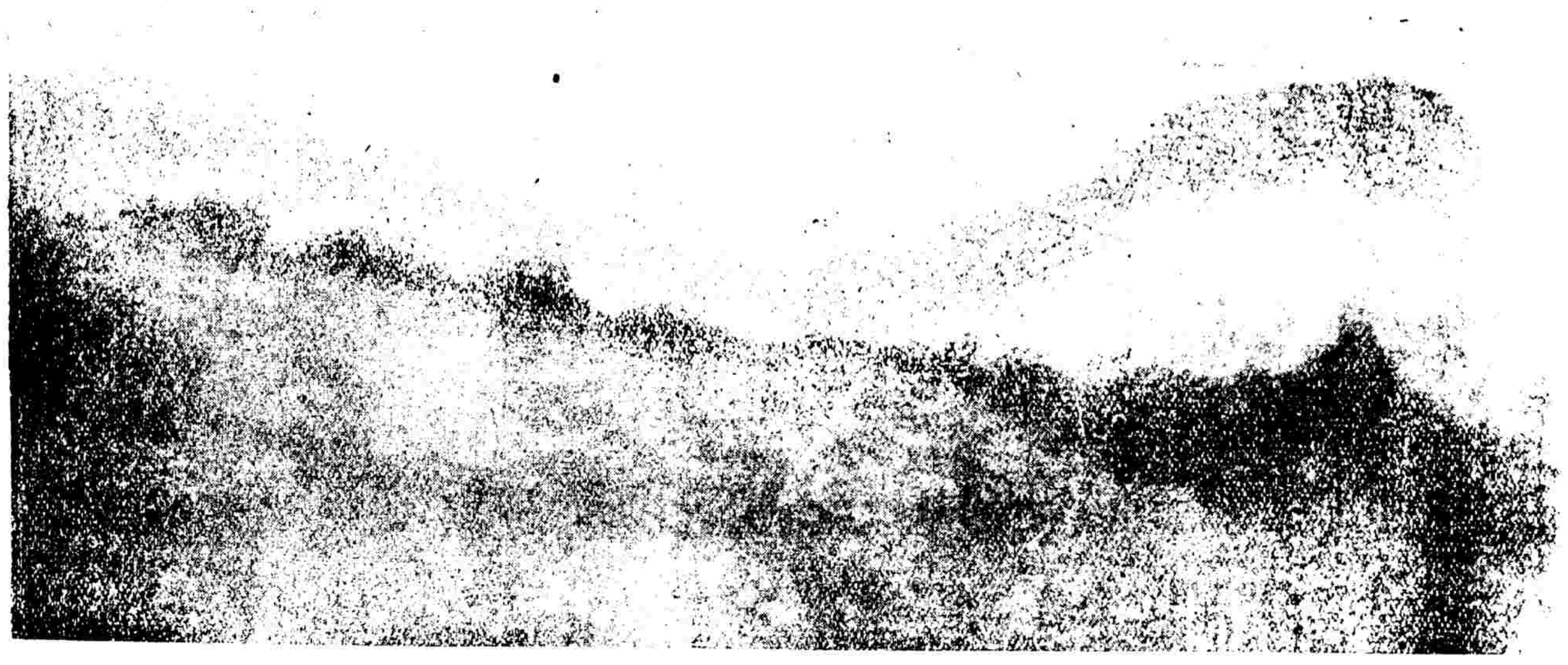

匪徒盤據之抱犢崮山勢。

魯督田中玉在棗莊視察之攝影。圖中有×者即田氏也。

臨匪之信差●中立西人，係新聞記者●

五月十一日匪所放出美國童子二名：為美國軍官蘭佐阿少之子，為澤佐冰少之子●

奔走官匪間之譯人安迪生氏●

花籃（攝影名作）郎靜山○

臨匪郵票

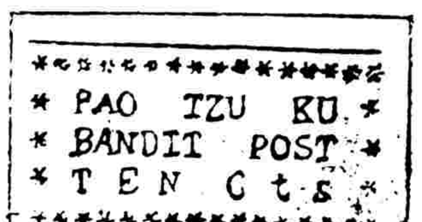

臨匪之郵票，上用英文書抱犢谷匪徒郵票字樣。一角五角不等。自稱曰匪，誠可笑也。

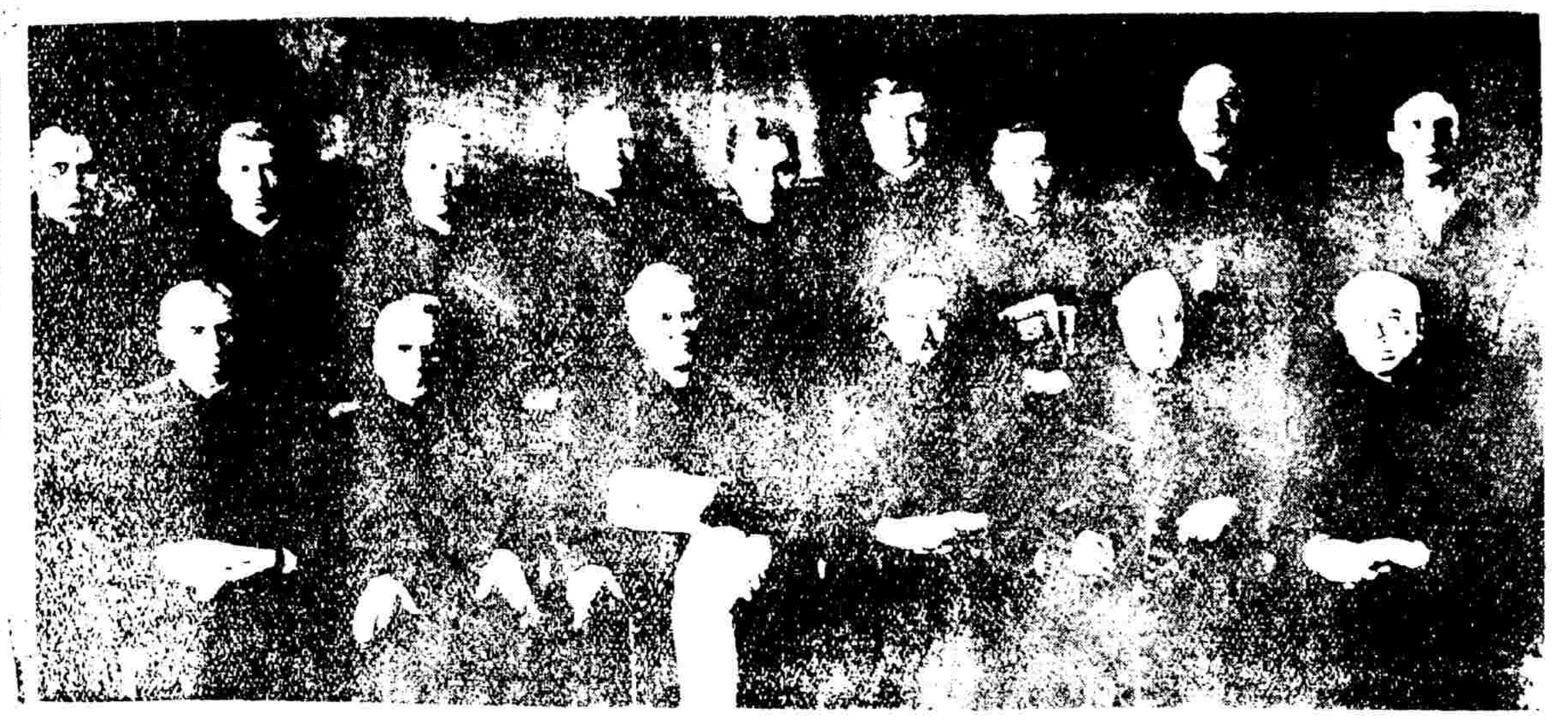

俄國教士之處死

左圖為俄國各主教，為反對政府收沒教會產業之故，為政府拘禁者。圖中下排自左至右第三為大主教 Zepciak。第五為總牧師 Butchavitch。均被判處死刑。

S女士畫像

萬古蟾速寫

國畫改造之嘗試

上海畫界青年，現正醞釀國畫改造之運動。其主張從人體寫生入手，打破舊有師承之畫法，另闢新徑。上圖爲萬籟鳴君作品：(一)痛苦。(二)自畫像。

春魂

上圖爲美國舊金山美術院[illegible]之[illegible]。大琴隱於樹間。名春魂舞。

藝術談話

談展覽會

應鵬

中國近時繪畫展覽會，漸有蓬勃的氣象，是很可樂觀的，其中未能完備的地方，當然很多，現在我們覺得各展覽會中，(個人展覽，習作展覽，不在此例。)有兩種最普通的缺點，應該竭力彌補。

其一。陳列的畫件，小品太多，大幅太少，這是表明作者和大會的態度，是草率，苟且，瑣碎和薄弱，沒有誠懇的努力，強健的精神。各國的大展覽會中，決不有小品陳列。如小品果有極有價值的，不妨獨開小品展覽會。

其二。陳列不整齊，無統系。如果是正式大展覽會，畫件固然都應大幅，而其陳列，決不是用連牀疊架，畫上懸畫，的方式。一室之中，平均不過十餘幅。又正式展覽，油畫水彩等，必分列專室，不可參雜。務要莊嚴而整肅，使觀者到會，有起敬之感。

或者說；現時中國畫家環境，十分痛苦。開個展覽會，已不容易，如上所說，事實上豈不困難？記者以爲這可以不必過慮。如果希望一個展覽會，是有價值的，那選擇的時候，不妨精益求精，寧缺毋濫，其効果比較畫多而蕪雜的，不知要強多少倍呢。

本刊徵求時事照片

上海之浴佛日

陰歷四月初八日，爲浴佛日。上海靜安寺，每屆此日，舉行佛會，本年尤盛。上圖即當日之情形。寶記照相館攝。

眞眞德國老牌　最省費　最耐用

華吞電燈泡

上海西門子電機廠廣告

曾伯廉止痛藥水

●注治●

腰痛　筋肉痛及　頭痛　傷口痛疼　等症

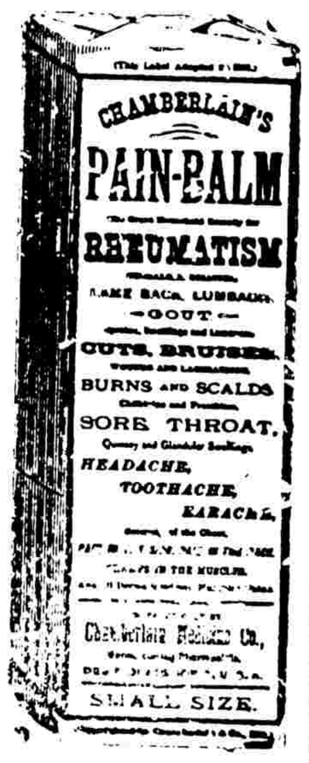

風濕骨痛症○果何病否○君等苟覺骨節漲痛○週身不舒○筋肉生疼○坐臥欠適○則君即患風濕骨痛症矣○請即以曾伯廉止痛藥水治之○治法甚簡便○而易奏效○君第一次以藥水摩擦痛處之時○如同熱火透入骨裏○而痛乃立止○久用此藥○且可斬除病根○完全痊愈○

止痛藥水○無論何處○均有出售

袖珍名畫集

南田撫古花卉冊　定價六角
耕烟山水冊　定價六角
李復堂寫生冊　定價六角
董東山畫冊　定價六角

上海有正書局發行

每月儲洋十二元

有一萬七千餘元之希望

(章程函索即寄)

上海法租界愛多亞路七號

萬國儲蓄會啓